

特集 第25回 通常総会開催



もくじ CONTENTS

■特集 第25回 通常総会開催	②・③・④・⑤
■写真日記	⑥・⑦
■CONSULTING	⑧
■総合相談センター	⑨
■読者からのお便り【LETTERS】	⑩
■素敵な笑顔 ■イラスト紹介コーナー	
■読者からのお便り JA文芸ひろば「俳句&短歌」など	⑪
■理事会だより ■相談会案内	⑫
■Tとととん、A会って、Cコミュニケーション!! TAC紹介	⑬
■令和4年度埼玉県JA共済個人優績者表彰	⑭
■夏期お仏壇・お仏具特別優待会	⑮
■JAインフォメーション	⑯・⑰
■農産物直売センターお知らせ ■野菜の出張販売	⑱
■私の食育日記 ■現金での取引が厳格化されます。	⑲
■解体工事のご案内 ■おまちしています	⑳
■表紙紹介 ■パズル? 頭の体操 ■編集後記	㉑
■今月のあなたの運勢	欄外



JAグループは
「みんなのよい食
プロジェクト」
を進めています。

JAあさか野 検索
農中信託銀行 遺言信託代理店

第25回 通常総会開催



「農業者の所得増大」「農業生産の拡大」
「地域の活性化」を基本目標

6月10日（土）午後1時30分からJAあ
さか野本店会議室にて、第25回通常総会が
開催されました。

高橋均前副組合長による開会宣言が行わ
れ、田中庸久前組合長が挨拶をしました。

続いて、議長に田中前組合長が選任され、
議案の審議に移りました。

各提出議案について、担当常務理事と常
勤監事により説明が行われました。議案は
慎重な審議の結果、すべての議案が可決さ
れ、本通常総会は終了いたしました。





【決議事項】

- 第1号議案 第25期事業報告及び剰余金処分案の承認について
(有効総数1,881名 賛成1,879名 反対 2名 棄権0名)
- 第2号議案 目的積立金の設定について (有効総数1,881名 賛成1,879名 反対 2名 棄権0名)
- 第3号議案 定款の一部変更(正組合員たる地位継続の特例)について
(有効総数1,881名 賛成1,880名 反対 1名 棄権0名)
- 第4号議案 定款の一部変更(専務理事の設置)について
(有効総数1,881名 賛成1,876名 反対 5名 棄権0名)
- 第5号議案 定款の一部変更(不良債権の処理方針)について
(有効総数1,881名 賛成1,879名 反対 2名 棄権0名)
- 第6号議案 第26期事業計画の設定について
(有効総数1,881名 賛成1,880名 反対 1名 棄権0名)
- 第7号議案 令和5年度(第26期)における理事の報酬等について
(有効総数1,881名 賛成1,872名 反対 9名 棄権0名)
- 第8号議案 令和5年度(第26期)における監事の報酬等について
(有効総数1,881名 賛成1,872名 反対 9名 棄権0名)
- 第9号議案 退任理事に対する役員退任慰労金の支給について
(有効総数1,881名 賛成1,873名 反対 8名 棄権0名)
- 第10号議案 退任監事に対する役員退任慰労金の支給について
(有効総数1,881名 賛成1,871名 反対 10名 棄権0名)
- 第11号議案 役員を選任について (有効総数1,880名 賛成1,875名 反対 5名 棄権0名)
- 附帯決議 本日の決議事項について権利義務に関せざる字句の修正及び行政庁の指示による変更についてはその処理を理事会に一任する
(有効総数1,881名 賛成1,878名 反対 3名 棄権0名)



就任のご挨拶



代表理事組合長

高橋 均

盛夏の候、ますますご清栄のことと、お喜び申し上げます。
平素より組合員の皆様をはじめ地域の皆様には、あさか野農協に対しまして格別のご理解とご協力を賜り厚く御礼申し上げます。

さて、6月10日の臨時理事会により代表理事組合長に選任され就任いたしました。

3年間のコロナウイルス蔓延予防措置、ロシアによるウクライナ侵攻に端を発した肥料高騰、ガス、電気、ガソリン、生活物資の値上げと日本農業を取り巻く環境は、ますます厳しさを増してきています。

しかし、そのような中でも、あさか野農協がもつ総合事業機能という利点を生かした事業を展開し、「農業者の所得増大」「農業生産の拡大」「さらなる地域貢献」の自己改革に全力で取り組み、皆様の安心、信頼、満足をご提供できるように相談業務を強化してまいります。

代表理事組合長として組合員の皆様ならびに地域住民の皆様のため、また地域農業の振興、地域経済の発展に役職員で一丸となって邁進してまいります。

今後ともより一層のご理解とご協力を賜りますようお願い申し上げます。

新役員のご紹介



代表監事
関 定男



筆頭理事
土屋 勝



常勤監事
黍塚 俊一



常務理事
並木 辰雄



常務理事
飯野 光則



理事
加山 和義



理事
清水 正行



理事
宮原 正幸



理事
石原 実



理事
細沼 利通



理事
清水 一敏



理事
小寺 哲雄



理事
星野 貞明



理事
佐藤 茂



理事
鈴木 喜一



理事
渡邊 芳子



理事
大熊 勲



理事
飯倉 裕明



理事
齊藤みち子



理事
清水 栄一



理事
石井 豊



理事
富岡 勇一



理事
富澤 孝子



理事
石田 秀樹



理事
坂本 寿江



理事
横山 守



理事
瀧島 浩司



理事
高橋 松久



理事
並木 芳則



監事
富澤 将利



監事
高野 和明



監事
尾崎 幸男



員外監事
関根 悟

●第11回JAあさか野女性部通常総会開催



話題あれこれ 写真日記



総会に出席した女性部員の皆様



渡邊女性部部长が挨拶をしました。

地域の話題など紹介！



2023.7

あさか野



講演を行う 桂三風さん

5月19日（金）、第11回JAあさか野女性部通常総会が、当JA本店3階会議室にて開催され、55名の女性部員が出席しました。議長には、渡邊女性部部长が選任され慎重な審議の結果、すべての議案が承認されました。総会終了後の記念講演では、講師に桂三風氏を招き、「桂三風のSDGs創作落語」と題して講演が行われました。

●第7回JAあさか野青年部通常総会



5月9日（火）、第7回JAあさか野青年部通常総会が新座市内会場で開催されました。来賓として衆議院 穂坂泰議員、さいたま農林振興センター 箕田 豊尚部長ほか2名の出席をいただきました。議長に高橋松久部長が選任され、議案に入り第1〜3号議案について慎重な審議の結果、すべての議案が承認されました。高橋部長は「コロナ禍が落ち着いたので、青年部の活動を活発にしていきたい」と話してくれました。

●和光支店グランドオープン

6月2日(金)、和光支店でグランドオープンセレモニーが開催され、翌日3日(土)、和光支店オープニングイベントを開催しました。

3日(土)は、台風による影響が心配されましたが、イベント開始直前には雨も止み、想定以上の来客で正午には飲食・野菜とも完売に近い状況となりました。

オープン開催に際して、大勢の皆様方にご来場を頂きありがとうございました。

今後とも和光支店をよろしくお願ひ致します。



地場産野菜や女性部による紅白おまんじゅうも好評でした。



多くのお客様にご来場いただきました。

●高校生の現場実習受入を行いました

6月15日(木)、16日(金)、19日(月)、新座総合技術高等学校から第2学年の高校生4名を受け入れ、職場体験実習を行いました。

コロナウイルスがら類へ移行されてからの本格的な体験実習となります。

高校生達は、組合員宅へ訪問し農業研修を行い、和光・新座農産物直売センター、経済配送センターでは、接客や軽作業を行いました。

学校の授業とは違い、高校生達は緊張と疲労を感じながらも、学校では出来無い体験を通して勤労観や職業観を育んでもらいたいと思います。



生徒いわく、小分け包装は大変でした。



笑顔で接客頑張りました。

CONSULTING

法律相談

JAあさか野顧問弁護士

小田木・香川・橋詰弁護士法人

香川法律事務所

代表弁護士 香川 實



今回は、弁護士との想定問答です。相談者を【相】、弁護士を【弁】と記載しております。

〈相談その二〉

【相】 三十年以上連れ添った妻の浮気が発覚しました。妻が田舎の実家に帰省した折、幼馴染と再会したことから関係をもってしまっただけです。

私は、これまで身を粉にして働き、世間的にもそれなりの人物として評価されている自負もあります。絶対に許せないので、妻と離婚の手続をとるつもりです。

妻も私の離婚の申し出を受け入れる他ないと反省しております。

【弁】 夫婦が離婚に合意しているなら、離婚届を役所に提出すれば、協議離婚が成立します。その際、財産分与とか慰謝料について取り決めたりします。

ところで、離婚届を提出する前に、いくつか質問をさせて下さい。【弁】 今回の浮気の他に、奥様について許し難い不満がありますか。育児や家事、あなたのご両親や親戚との付き合い等で、奥様に至らなかつた点がありますか。

【相】 そういったことについて特に不満はありません。それなりによくやってきていたとは思っております。ただ、今回の妻の浮気は、私への裏切りということに許せません。

【弁】 あなたは、社会的にも活躍のことと思います。

男同士の飲食や親睦旅行等、お付き合いの機会も多かったと思います。あなた自身、ただの一度も浮気をしたことが無い、女性とお付き合いしたことが無いと言われますか。

【相】 そうは言い切れませんが、とにかく妻の浮気は不快です。

【弁】 あなたが不快なことは、よくわかります。

しかし、これまであなたを支えてくれた奥様以外に、今後の人生を共に送ってくれる女性が見付かりますか。

【相】 ここはひとつ、この件をじつと胸の奥にしまい込んだまま棺桶までもっていくという気持ちになれません。

【弁】 奥様も離婚されても仕方ないという覚悟を決めているとのこと。あなたが許せば、これまでに尽くしてくれているのではないですか。

【相】 私は、怒りに任せて大切なことを見失っていたのかもしれない。冷静に考えてみたいと思います。

〈相談その三〉

【相】 夫が浮気をしています。

夫の携帯電話のメールから分かりましたが、夫は否定しておりません。

私は愛想が尽きたので、離婚したいと思っています。

【弁】 興信所や探偵を頼んで、浮気の証拠を手に入れて離婚に持ち込める可能性があります。

しかし、ちよつと待って下さい。離婚と決める前に、私の質問をきいて下さい。

【弁】 (1)夫は、働くのが嫌いですか。働かないで楽をしたいほうですか。

(2)我が子を可愛がりますか。お年寄りやコンビニの店員さんにきつく当たらないですか。

(3)酒やお金に節度がありますか。(4)夫と離婚することを想像すると、心が晴れ晴れして青空が広がる気分ですか。

【相】 夫は仕事をするのは好きなほうです。子供を可愛がり、弱い立場の人には優しいです。かえって、外面が良すぎるほどです。お酒やお金のことで特に心配をかけられたこともありません。

離婚を想像して青空が広がるという気分にはなれません。辛くて落ち着かない気持ちです。

【弁】 あなたの話を聞きすると、夫は、芯から腐っていてどうにもならない人とは思えません。水をかければ立派に育つ可能性を感じます。

夫の浮気は一時のものではないかと思えます。離婚して夫を捨ててしまうのは、勿体ないかもしれません。離婚について、あなたの気持ちも踏ん切りがついていない様子です。

私からの提案ですが、例えば、自分で三か月間という期限を区切って、その間だけ夫のことを優しく構ってあげて貰えませんか。きつと、あなたは夫に腹を立てて、よそよそしく冷たい態度で接しているに違いありません。

そんなあなたから、優しくニコツとされたらどうでしょう。夫は、パニックを起こしてしま

うかもしれません。そして、自分の本来の居場所があなたの元であることを悟るのではないのでしょうか。

【相】 浮気をしている夫に「ニコツとするなんて、無理です。」

私は、相手の女性のことも憎くって仕方ないのです。

【弁】 夫に対して、本気で優しくしろと言っているのはありません。作り笑顔でいいのです。

とにかく、あなたが、夫のことを嫌っていないというシグナルを送ることで、夫の心を取り戻せればということなんです。

夫があなたのシグナルに答えないなら、その時は青空が広がるような気持ちで離婚に踏み切れると思います。

2021（令和3）年に民法が改正され、2023（令和5）年4月より施行されました。今回は、その中で、【相隣関係規定の見直し】についてご紹介いたします。

相隣関係（そうりんかんけい）とは

隣接する不動産の所有者間において、民法で定められた隣地との関係に関する取り決めです。その内容は、通行・掘削・使用・流水・枝切・建築・目隠し・埋設・築塀など様々です。



1. 隣地使用权の拡大

隣地の使用については、従来から境界またはその付近における塀・建物を築造・修繕する場合での隣地使用が認められていましたが、隣地使用权が拡大され、境界標の調査または境界に関する測量、および隣地の竹林の枝の切除の為に隣地を使用することができるようになりました。

2. 竹林の枝の切除

隣地から竹木の根が所有地に入り込んできたときには、根を切ることができます。他方で従来は竹木の枝については所有地に入り込んで、竹木の所有者（隣地所有者）に切除を申し入れることができるだけで、無断で切ることはできませんでした。

改正では、竹木の枝についての取扱いが見直されました。自身で勝手に竹木の枝を切除することができないという原則は変わりませんが、例外として以下の場合には隣地の所有者の了解を得ずに、自ら枝を切除してもよいとされました。

【例外】

- ①竹木の所有者に枝を切除するよう催告したにもかかわらず、相当の期間内に切除しない
- ②竹木の所有者を知ることができない、またはその所在を知ることができない
- ③急迫の事情があるとき

とはいえ、事前に専門家へ相談することをおすすめいたします。

当JAでは顧問弁護士と連携して各種相談を承っておりますので、総合相談センターまたは各支店までお気軽にお問合せください。

●詳しくはフリーダイヤルにお問い合わせください●

JAあさか野 総合相談センター

〒352-0011 埼玉県新座市野火止5丁目7番22号
TEL.048-489-1200 FAX.048-489-1201

ご相談フリーダイヤル

イーナ ヨイローン

☎ 0120-17-4160

読者からのお便り 【LETTERS】



たくさんのご意見、ご要望をありがとうございました。いただいたおハガキの一部をご紹介します。

5月になり、寒かったり暑くなったり賑やかですネ。

私は、午前中にウォーキングを行い、午後犬の散歩に行っています。

雨の日は、家の中で足を動かし筋トレを行っています。

運動、頑張りたいと思います。

志木市上宗岡 匿名さん

新入職員の皆さんの希望に満ちた笑顔あふれる表情豊かな写真を拝見し感動いたしました。

これからお世話になることが多くありますが、明るく・元気に接して下さるようお願いいたします。

とにかく入職おめでとうございました。

朝霞市栄町 芳野 雅廣さん

新入職員の皆様おめでとうございます。

若さと笑顔で頑張ってください。これからの皆様に期待致しております。

5月は新茶の季節、毎年新茶の香り渋味甘さとそれぞれの味を楽しませてもらっています。

あさか野広報誌にも日本茶の健康効果が書かれています。

お茶を楽しみながら健康を維持して毎日元気で過ごせるように頑張っていきたいと思っています。

朝霞市溝沼 石川 千加子さん

5月号、あなたも日本茶ビューティー。お茶は約1200年前の平安時代の初期に中国の遣唐使や留学僧により国内へ持ち込まれた文化と言つ歴史を刻み、現在では医学的・科学的にも効用効果が証明された優れたものの食品ですね。

我が家ではJAの新茶キャンペーン時間予約として7kg注文していますが、その他にも慶弔関係のお返しがありますので、年間10kgは飲用するお茶ファンで広報誌の効用・効果に当てはまっていると感じます。

志木市幸町 匿名さん

令和5年度、新入職員9名の皆さん、満面のスマイルを輝かせて入組おめでとうございます。

今迄学んだ学生生活で習得した知識や体力を基礎として、JA職員として幅広い分野にわたり、毎日がチャレンジです。社会的には登り坂、下り道等々、厳しい環境に出会いますが、うっかり坂には気をつけて、いつも自分に負けずの気持ちで、苦しいとき、壁に当たったときは、石の上にも3年の如くで仕事を覚え、組合員へ常に新しい情報発信基地として、活躍を期待しています。

志木市幸町 匿名さん

はじめの うなぎこつばし 佳き日かな

この歳うなぎが苦手ではじめて食べた時の気持ちをよみました。

和光市下新倉 山崎 きよさん

もう、50年も前のことです。

私の田舎の夏まつりで主人がうなぎ釣りをしても大きな「うなぎ」を釣りまじった。

まつりも余り見ないで家に持って帰りました。母が「うなぎ」を作ってくれました。

主人は自分が釣ってきたのを食べるのはイヤだったそうですが、母の手前食べました。

それから「うなぎ」が食べられなくなりました。今でも土用の丑の日になるとその時のことを思い出すごです。

でも今では食べるようになりました。

志木市下宗岡 匿名さん

パズルのクイズ3月号で当選してお米が届きました。本当にうれしかったです。

クイズも楽しんでお米もいただきありがとうございました。

朝霞市栄町 渡辺 良子さん

4月号より読者からのお便りスペースが広がりました。広報誌にあるハガキを使って、ご応募ください。たくさんのおハガキをお待ちしています。



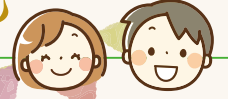

読者からの お便り



LETTERS

たくさんのご意見、ご要望をありがとうございます
이었습니다。いただいたおハガキ、俳句&短歌
などの一部をご紹介します。

「JA|文|芸|ひろ|ば|俳句&短歌」など

うな重を 三世代 新座市あたご 新井 京子さん	うな重を 困む笑顔の	夏近し 半夏生 新座市野火止 匿名さん	お茶の思い出	香ばしい 土用丑 一年ぶりの 朝霞市浜崎 ペンネーム まきごんさん
----------------------------------	---------------	------------------------------	--------	---

花見終え 温もりが 志木市上宗岡 池ノ内 ふみさん	花見終え 畳むシートに	ごほう美と 奮発す 新座市東 栢尾 恵子さん	土用丑の日	水遊び かき氷 はしやく孫に 志木市下宗岡 細田 喜久一さん
------------------------------------	----------------	---------------------------------	-------	--

うなぎ食む 子らと共に 新座市西堀 匿名さん	笑顔こぼれて	海の日や 海見つめ 朝霞市溝沼 橋本 明子さん	日の沈むまで
---------------------------------	--------	----------------------------------	--------



(新座市西堀) 渡邊 浩昭 さん
理沙

左 ^{たける} 猛 くん (7歳)
右 ^{つばさ} 翼 くん (3カ月)

産まれてきてくれてありがとう。
これからもずっとヨロシクね♡

「素敵な笑顔」「我が家のペット」を募集しております

自慢の笑顔や何気ないしぐさの写真を、一言コメントと一緒に
広報誌「あさか野」に掲載いたしますので、下記連絡先までご連
絡ください。広報担当職員が対応いたします。

連絡先：JA あさか野 本店 企画課

048-451-1122 (平日午前9:00 ~ 午後5:00)

イラスト紹介



新座市野火止
高田 優代さん



新座市大和田
匿名さん

- ① 行政庁へ提出する業務報告書について
- ② 「経営管理資料」のうち全中および農林中金が定める事項（財務モニタリング）について
- ③ 信用事業戦略シートの策定等について
- ④ 役員支部長合同研修旅行の実施について
- ⑤ 月次決算について
- ⑥ その他

年金 相談会

相談会案内

FP ファイナンシャルプランナー 相談会

（予約制・無料）
社会保険労務士が対応いたします。

■大切な年金、きちんと受給していますか？

「緑の封筒」が届きましたら、年金受給手続きが必要です。

また、平成29年8月より、年金受給に必要な資格期間が10年となりました。確認できた方へ「黄色の封筒」が送付されます。

年金受給に関するご不明な点がありましたら、JAあさか野までご相談ください。

第2回	8/20(日)	朝霞支店開催
第3回	9/10(日)	野火止支店開催
第4回	11/12(日)	新座支店開催
第5回	令和6年 2/18(日)	和光支店開催

※特に記載が無い相談会の開催時間は午前9時～午後4時となっています。
※相談日と会場は変更になる可能性があります。予めご了承ください。

■人生のマネープランのすべてが JAあさか野で相談出来ます

人生100年時代を生きるためのライフ＆マネープランについてお気軽にご相談できる無料の個別FP（ファイナンシャルプランナー）相談会を開催します。

最寄りの支店までご連絡ください。QRコードにて予約専用フォームからお申し込みが可能です。

第2回	7/9(日)	和光支店開催
第3回	10/15(日)	志木支店開催
第4回	12/17(日)	朝霞支店開催
第5回	令和6年 3/10(日)	野火止支店開催

※開催日の2ヶ月前から予約可能となっております。予めご了承ください。
※FP（ファイナンシャルプランナー）は、収支・負債・家族構成・資産状況などの情報提供を受け、それを基に住居・教育・老後など将来のライフプランニングに即した資金計画やアドバイスを行います。

FP個別相談会予約専用フォーム
からのお申し込みもできます。



予約専用フォームからのお申し込みの場合、送信の完了した時点でご予約をお約束するものではありません。後日お申し込みの結果についてはお知らせいたします。

（予約制・無料）税理士・弁護士が対応いたします。

■聞いてみたいこと、ありませんか？

JAあさか野では、税務・法律相談を無料で承ります。

相談の内容については、秘密厳守されますので、多数のご利用お待ちしております。

※予約制になりますので、事前に最寄りの支店もしくは、総合相談センターまでご連絡ください。

※ご利用は原則、組合員に限らせていただきます。

税務 相談会

法律 相談会

7月	13日(木)	和光支店 (AM10:00～PM3:00)
	14日(金)	総合相談センター (AM10:00～PM3:00)
	31日(月)	和光支店 (AM10:00～PM3:00)

7月	13日(木)	総合相談センター (PM1:30～PM4:30)
	14日(金)	和光支店 (PM1:30～PM4:30)
	31日(月)	総合相談センター (PM1:30～PM4:30)

※各相談日と会場は変更になる可能性があります。予めご了承ください。

Tとことん、A会って、Cコミュニケーション!!



TAC紹介

TACの由来・意味

「地域農業の担い手に出向くJA担当者」の愛称を単協・連合会が一体(チーム)となって地域農業をコーディネートするという意味を持つ「Team for Agricultural Coordination(チーム フォー アグリカル チュアル コーディネーション)」の頭文字をとって「T・A・C」(タック)と決定しました。



しむら 志村
はるお 春雄
さん

荒川堤外耕地防除組合長の会長などを務めており、積極的に地元地域の農業振興に尽力されています。これまでも多くの組合に参加し農業の持続可能な成長に寄与されています。

いちのせ 市之瀬
よしひこ 慶彦
さん

- 担当地区** 志木支店管内を主に巡回しています。
- 情報提供** 志木支店は水田が多い地区です。組合員の皆様へ水稻に関する雑草防除の情報提供や追肥時期・稲刈時期の講習会を実施しています。
- 今後の目標** 温暖化が進む中、効果的な管理方法、効率の高い新しい機器の紹介、農薬等の使用最適化などの研修を取り入れ、作業の省力化ができるように情報を発信していきます。

長期共済62年連続達成しました

5月29日（月）令和5年度『JA共済躍進の集い』が4年ぶりにロイヤルパインズホテルにおいて開催されました。その中の「令和4年度JA共済優績組合表彰式」において、JAあさか野では、『連続目標達成表彰（62年連続）』、『特別総合優績表彰』、『保有ポイント純増優績表彰』、『保全活動優績表彰』の計4部門の受賞となり、全国共済農業協同組合連合会埼玉県本部運営委員会坂本富雄会長より表彰状の授与が行われました。特に連続目標達成表彰につきましては、埼玉県下最長となる62年連続での受賞となりました。



躍進の集いで長期共済62年連続達成の表彰を受賞しました



SLA（スーパーライフアドバイザー）受賞おめでとうございます

令和4年度埼玉県JA共済個人優績者表彰

令和4年度埼玉県JA共済個人優績者表彰に輝いた当JA職員をご紹介します。
個人表彰は、組合員や利用者の皆様に「ひと・いえ・くるま」の総合保障の提供を図り、推進総合ポイント・重点施策新規ポイントにおいて優秀な成績をあげた職員が表彰されます。

1 優績LAトレーナー・LA管理者表彰

朝霞支店長 肥田和也・共済課係長 間中達也

「推進総合・重点施策ポイント目標」のいずれかを達成した組合で、特に共済事業の普及推進活動に貢献したLAトレーナーおよび管理者

2 LA職員優績表彰

朝霞支店 越川廉也・和光支店 森平裕貴

LAとして「ひと・いえ・くるま」の推進項目を全て満たしたもの

3 LA職員総合優績表彰

朝霞支店 越川廉也

LAとして登録され、LA職員優績表彰に該当し、LA推進総合ポイント実績が40万ポイント以上の職員

4 LA職員部門別優績表彰（生活障害共済の部）

朝霞支店 越川廉也

LAとして登録され、LA職員優績表彰に該当し、生活障害共済の部で新契約実績が県下1位の職員

5 LA階層別優績表彰（1年目）

朝霞支店 鳥飼広貴

LAとして登録され、LA経験年数別階層区分における、表彰項目をすべて満たし、LA推進総合ポイントが県下1位の職員

6 優績職員表彰

新座支店 大場清・朝霞支店 鳥飼広貴

「推進総合・ポイント目標」のいずれかを達成した組合で特に共済事業の普及推進活動に貢献した職員

7 スマイルサポーター優績表彰

朝霞支店 久保田 恵

スマイルサポーターとして登録され、各ブロック（県下3ブロック）における自動車契約の普及推進活動に貢献した職員

8 保全窓口担当職員表彰

新座支店 加藤周子

スマイルサポーターとして登録され、各ブロック（県下3ブロック）における自動車共済異動ペーパーレス割合の条件を満たした支店の保全担当職員

組合員の皆様へ

お仏壇の
はせがわ

夏期 お仏壇・お仏具 特別優待会

2023/7/1±~9/30±

「お仏壇・お仏具 特別優待会」を開催いたします。

お仏壇をご検討中の皆様におかれましては、ぜひともこの機会をご利用下さいませようご案内申し上げます。

特典
1

お仏壇お仏具を展示価格の

20%引き
通常15%
引きを

※一部特価品、特注品を除きます。
※他の割引との併用はできません。
※はせがわ店舗での購入品に限ります。



特典
2

お仏壇をお買い替えの方は、
古いお仏壇の引取料

無料

※一定の条件がございます。
詳細はお気軽にお問合せください。

特典
3

チラシ持参の上11万円(税込)
以上のお仏壇ご購入の方に

**お線香
ギフト
プレゼント**

埼玉県内のはせがわ16店舗にてお仏壇お仏具の特別優待会を実施しています。

お問い合わせ先

JAあさか野ライフサービス
朝霞市本町 1-7-5

☎ **048-450-5252**
通話無料 **0120-24-4994**

お仏壇のはせがわ 店舗

新座店
新座市野火止 6-2-15

通話無料 **0120-762-376**

※ご来店の際は「JAの広報誌を見た」とお伝えください。

【組合員のみなさまへ】

志木支店 水稲用生産資材販売中

志木支店の倉庫で農業資材の販売を行っています。

営業時間は午前9時00分～午後3時00分となっております。

組合員様向けから家庭菜園向けの肥料など幅広いラインナップで取りそろえており、あさか野フミン (20kg) など一般的な肥料から、水稲作付け用の追肥、5kgサイズの小袋肥料などをご用意して販売しています。

また、店舗内の購買窓口では麦わら帽子などの小物用品や、除草剤をはじめとする水稲作付けに使用する農薬などをそろえております。

是非、ご利用頂けますようよろしくお願い致します。

お問い合わせ先

志木支店 048-471-0011



水稲用生産資材販売中



小袋サイズ (5kg) の家庭菜園用も販売中

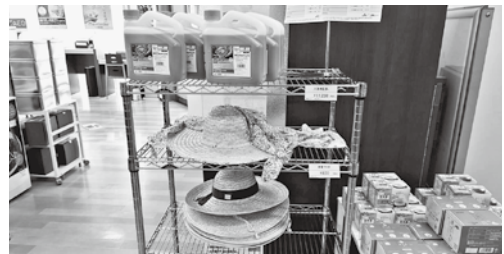

店内には麦わら帽子など多数販売中

お問い合わせ～防除業務までの流れ

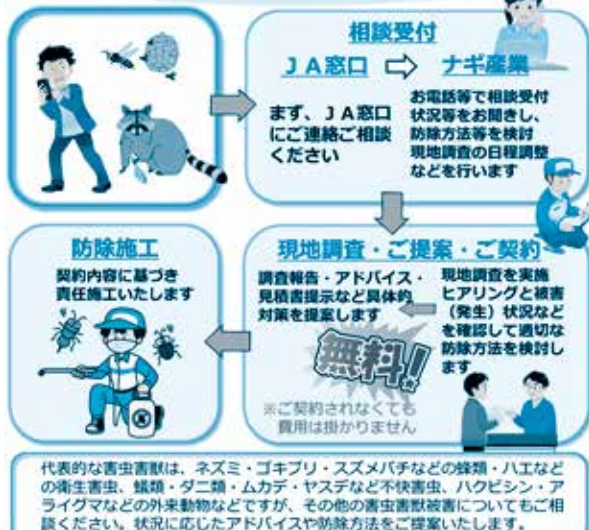

JA提携業者



住まいの「総合ホームサービス」
ナギ産業株式会社
「ベストコントロール事業部」
埼玉県さいたま市見沼区深作1-30-9
・建物物ねずみ屋敷等防除登録 さいたま市30ね第31-5612号
・(公社)日本ベストコントロール協会会員
・(一社)埼玉県ベストコントロール協会会員

「JAあさか野」からのご案内 ご自宅の 害虫・害獣対策!

お困りではありませんか?

- ご自宅・作業所・加工所・倉庫などに・・・
- ・ハクビシンやアライグマの侵入被害
 - ・ネズミやゴキブリの発生
 - ・スズメバチなどの大きな巣が見つかった
- など・・・お困りでないですか?

そんな時は、
JA窓口には是非ご相談を!

ハチ類	6月～10月
アリ類	5月～10月
ゴキブリ	通年
ねずみ	通年
アライグマ	通年

JAでは専門業者との業務提携により、害虫・害獣の防除サービスを行っています。

お問い合わせ・ご相談は、
JAあさか野 各支店・経済配送センターまで
お気軽にご連絡ください

ご連絡先…048-451-1129 (経済課直通)

令和6年度(2024) 新採用職員募集(高卒)

令和6年度新採用職員募集(高卒)職場見学会を行います。

1. 応募資格 令和6年3月に高等学校を卒業予定の方
2. 応募方法 高等学校を通じてお申し込みください。
3. 日 時 令和5年8月1日(火) 午前10時より
4. 場 所 あさか野農業協同組合 本店

※詳しくはJAあさか野ホームページ「採用情報」をご覧ください。
ホームページURL <https://www.ja-asakano.or.jp/>
JAあさか野TOPページ⇒JAあさか野アイコン⇒採用情報の順にお進みください。

組合員の皆様へ

令和5年度生活習慣病検診開催日のお知らせ

以下の日程にて生活習慣病検診を実施いたしますので、日常の健康管理としてぜひお役立ていただきますようお願い申し上げます。なお、お申込みにつきましては8月1日(火)以降になります。

【3会場 6日間開催】

検診会場	令和5年度検診日	対象地区
新座支店	10月2日(月)	新座市…野火止地区・新座大和田地区
新座支店	10月3日(火)	新座市…片山地区・野寺地区・西堀地区
志木支店	10月17日(火)	志木市…志木地区
志木支店	10月18日(水)	志木市…宗岡地区
朝霞支店	10月30日(月)	朝霞市…朝霞地区・内間木地区
和光支店	10月31日(火)	和光市…和光地区

【組合員の皆様へ 検診日変更について】

予定されている対象地区検診日では、受診が出来ない等の場合、検診を他所他支店で検診を実施させていただきます。詳しくは各支店へお問い合わせください。

申込の方法やご質問につきましては、各支店共済担当職員までお問合せ下さい。

農産物直売センター

ふれあい畑 **JAあさか野**
和光農産物直売センター



- 住所** 和光市広沢1-5
和光市民文化センター展示棟地下1階
- 時間** (平 日): 午前10時~午後5時
(土、日、祝日): 午前9時~午後5時
- 電話** 048-461-0850
- 定休日** 水曜日・年末年始



とれたて畑 **JAあさか野**
新座農産物直売センター



- 住所** 新座市野火止6-1-48
(ふるさと新座館 1階)
- 時間** (平 日): 午前10時~午後5時
(土、日、祝日): 午前9時~午後5時
- 電話** 048-483-7200
- 定休日** 月曜日・年末年始



朝霞市
浜崎農業交流センター



- 住所** 朝霞市浜崎18-2
- 時間** (水、土): 午前11時~午後5時
(日): 午前11時~午後4時
- 電話** 048-473-1504
- 営業日** 毎週水・土・日曜日

新座市
片山農産物直売所



- 住所** 新座市堀ノ内1-9-16
- 時間** 午前8時~午後2時
- 電話** 048-482-1136
- 営業日** 毎週土・日曜日



野菜の出張販売



和光農産物直売センター、新座農産物直売センターでは、とれたて、旬の地元野菜、くだものを出張販売いたします。生産者が丹精込めて育てた安全・安心な農産物を販売しております。皆様のご来場をお待ちしております。

開催場所	開催日	開催時間
よみうり楽々朝市	JAあさか野本店駐車場	7月22日(土) 午前9時~12時
和光市駅南口軽トラ市	和光市駅南口駅前広場ステージ	7月12日(水) 午後4時~午後6時
新座市役所ファーマーズマーケット	新座市役所本庁舎1階ロビー	7月26日(水) 午前10時~午後1時
志木支店いろはやさい市	志木支店駐車場	7月13日(木) 午前10時~午後3時
		7月27日(木)
和光支店野菜市	和光支店店舗前	7月6日(木) 午前10時~午後1時
		7月13日(木)
		7月20日(木)
		7月27日(木)
新座栄四丁目商店会	新座栄四丁目商店会内	毎週金曜日 午前10時~午後1時
JA野菜市	セブン-イレブン慶応志木高校前店	毎週水曜日 午前10時~午後1時

※売り切れしだい終了となります。
※天候等により、開催の中止または開催時間の変更があります。
予めご了承ください。



私の食育日記

元気な子どもに

タンパク質をしっかりと

食育インストラクター ● 岡村麻純

わが家の子どもたちも小学生になりました。毎日走り回り元気いっばいな小学生は、食べる量も大人顔負けです。実は、そんな運動大好きな小学生が不足しがちな栄養素として、一番に挙げられるのはタンパク質です。タンパク質は運動量によって摂取の推奨量が大きく変わる栄養素の一つで、スポーツをする子どもは意識的に摂取しなければ不足気味になってしまいます。

タンパク質はアミノ酸が集まってできた化合物ですが、このアミノ酸の中で、体内では生成できず食事から摂取しなければならぬものを必須アミノ酸と呼びます。よく良質なタンパク質という言葉に耳にしますが、この良質とは必須アミノ酸がバランス良く含まれていることを表しています。必須アミノ酸が多く含まれる食品には卵、肉、魚が挙げられます。これ

らは動物性タンパク質ですが、同様に取りたいのが植物性タンパク質です。

植物性タンパク質は主に大豆製品に含まれますが、中でもわが家で活躍しているのが、高野豆腐です。高野豆腐は必須アミノ酸をバランス良く含む上に、鉄分もカルシウムも多く子どもにぴったり。しかし、私は好きですが、子どもたちは高野豆腐の煮物はあまり食べてくれません。そこで利用しているのが高野豆腐の粉末タイプです。この粉末タイプ、ハンバーグやつくねに混ぜたり、小麦粉の代わりに衣に使ったり、子どもたちが気付かないところにもたくさん利用できます。わが子のアレレギーがひどく、小麦粉を控えた際に使い始めた高野豆腐の粉末ですが、今では大切なタンパク質源として活躍してくれています。

子どもが必要なエネルギーのうち、おおよそ58%は糖質から、17%はタンパク質、残りを脂質から取るのが望ましいとされています。一般的に糖質、脂質からの割合が増えてしまいがちです。おなかをすかせたわが子が求める炭水化物だけでなく、タンパク質量も増やしていきたいと思えます。



【組合員のみなさまへ】

令和5年8月1日より現金での取引が 厳格化されます。

渉外担当者等の外務員へ以下の取引を依頼される場合

- ① 口座の開設
- ② 現金での払戻

窓口担当者等からの取引意思や取引目的の確認のため
ご連絡をさせていただき手続きとなります。

ご利用されるみなさまにはご不便をおかけいたしますが、何卒ご理解くださいますようお願いいたします。

解体工事のご案内

この度、旧片山支店・片山経済配送センターは建物の老朽化に伴い、解体工事を実施することとなりました。

現在の片山倉庫での集出荷については、倉庫内に新たな事務所を改築し、継続して業務を行ってまいります。

集出荷利用者、近隣の皆様におかれましては、解体工事期間中大変ご迷惑をお掛けいたしますが、何卒ご理解の程よろしくお願い申し上げます。

工事場所：新座市池田2丁目5-2

工事期間：令和5年7月15日～
令和5年10月31日（予定）



〈ハガキの記入例〉

郵便はがき 3510023
〒000-0000 朝霞市大字溝沼466 JAあさか野 広報編集局 行
（お願い） JAあさか野をご愛読の皆様へ 裏面の「お便りコーナー」へ 今月号で印象に残った内容を教えてください。 4月号クロスワードパズルの答え ○○○○
〒000-0000 ご住所 あさか野 電話番号 ○○○-△△△-□□□□ お名前 あさか野くん <input type="checkbox"/> 男 <input type="checkbox"/> 女 ※お名前が不明な場合は、ご住所を記載してください。 【個人情報保護法に基づき】当誌の発行に際して取得した個人情報は、JAあさか野の 業務目的に限り取り扱います。お問い合わせ先は、本誌の発行所です。
締め切り：令和○年○月○日(の)必着



【個人情報の取り扱いについて】
ご応募いただきましたハガキ等の個人情報についてJAあさか野
広報誌「あさか野」以外には使用いたしません。

応募要項

住所・氏名・フリガナ・年齢・電話番号と本誌へ
のご意見、ご感想をお書き添えのうえ、最寄り
の店舗へお持ちください。

または、右の宛先までご応募ください。

なお、代名はペンネーム、匿名を可としますが
本名の明記を必ずお願いします。

9月号のお題

- オクラ
- サツマイモ
- 小カブ

※お題以外の思い出やエピソード、
イラストもお待ちしています。

ご応募 / お便り
おまちして
います

クロスワードパズル正解者・
読者からのお便りコーナーに
ご記入をいただいた方の中から
抽選で5名様に
埼玉県産米をプレゼント!!



ハガキでの応募先

〒351-0023 朝霞市大字溝沼466
JAあさか野 広報編集局 行

締 切

7月31日(月)必着

正解と当選者の発表は、9月号の誌面にて掲載

表紙紹介

朝霞市下内間木にお住まいの蕪木さんご一家は100年以上続く米農家です。栽培品種は「コシヒカリ」で、3世代で協力しながら8反の圃場を維持しています。

また、減農薬、減化学肥料の「JAあさか野ブランド米「こしの逸品」を栽培し、その技術と情熱で令和4年産米は一等米に認定されました。

最近では、長年の伝統手法を守りながら、埼玉県農産物産出促進制度「S-GAP」(エスギャップ)を取得するなど新しい技術と持続可能な農法に力を入れています。

蕪木さんに目標を伺うと「秋の稲刈り時期には15歳の孫も手伝ってくれる。そんな当たり前の事だけでも世代に繋げていきたい。『継続は力なり』だね」と笑顔で話してくれました。

朝霞市下内間木在住
前列左から

蕪木 常治さん (83)
美代子さん (83)
後列蕪木 勝美さん (59)



頭の体操

二重枠に入った文字を、A→Eの順に並べてできる言葉は何でしょうか？

□ □ □ □ □

1	7	10			17	20
2				15		D
3			13			
	8	11		E	18	
4		12			19	21
5	C	9			16	
6			14			B

出題●ニコリ

よこのかぎ

- 七夕伝説のヒロイン
- 青島幸男氏や石原慎太郎氏が務めた
- 手のひらや足の裏の反対側
- 蚊取り線香から立ち上るもの
- を聞いて十を知る
- ルーペともいいます
- 兄弟姉妹の息子のこと
- チヨウが花を巡って吸うもの
- テントを張ったりして野外活動を楽しむ
- タオル、ソープ、ゴッド
- 一時的に建てるもの。住宅
- アブラ、クマ、ミンミンといえ
- 地球の衛星です

たてのかぎ

- 河島英五のヒット曲『酒と泪なみだ』と『女』
- 長針、短針、秒針が付いているもの
- 元素記号はLi。電池にも使用される金属です
- 騎手が騎乗時に持つもの
- 手首と肩の間にある関節
- 本に挟みます
- まだ夜が明けきらない頃のこと
- 種から芽が出る
- 虫よけのために寝床の周りにつるします
- 定規を当てて引くことも
- 高校球児たちが地方大会で
- を繰り広げています
- トップ・ボトム
- 駅の券売機で買います

5月号の答え

あまりりす



おめでとうございます。

5月号当選者

和光市下新倉 山崎 きよさん
 新座市野火止 匿名さん
 新座市あたご 金子 美代子さん
 新座市大和田 匿名さん
 志木市下宗岡 細田 喜久一さん

編集後記

今年には新型コロナウイルスが5類へと移行し、イベントごと以前のように開催され賑わいを取り戻していきすね。

季節はすっかり夏となり、夏祭りも各地で開催される予定です。みなさんは屋台の食べ物で何が好きですか？私の中でもチョコバナナが大好きで、必ず2本は食べます。新しい浴衣を着て屋台を巡るのが今から楽しみです。

Y職員



「JAのこども共済」が
第14回 マザーズセレクション大賞
2022受賞!!

主催：一般社団法人日本マザーズ協会

2年連続!!

※連続受賞：2021年度、2022年度

こども共済
学資応援隊

お子さま・お孫さまの夢一緒にかなえませんか?

給付率

約106%

なんと!! 給付総額

共済掛金払込総額

1,879,173円

2,000,000円

お払い込みいただくと…

が受取れます!

※給付率は、契約者、お子さまの契約日の年齢、学資金支払開始年齢など契約内容によって異なります。【給付率=給付総額÷共済掛金総額×100】

ご契約例(口座振替)

こども共済 学資金型 大学プラン
0歳加入/22歳満期
12歳払込終了
18歳学資金支払開始
主契約：共済金額 200万円
共済掛金(全期前納)
共済掛金払込免除不担保特則あり
(令和5年4月現在)

学資金と

満期共済金の
お受取りイメージ

進学時期に

お子さまの大学進学時の学費準備
などとして、学資金をお受取りに
なります。

18歳満期
40万円
学資金

19歳満期
40万円
学資金

20歳満期
40万円
学資金

21歳満期
40万円
学資金

22歳満期
40万円
満期共済金

満期時に

満期共済金に満期時割増もどし金
と割増割りもどし金がプラス、
※割増もどし金割増は満期時に
発生し、お受取りの際にプラス
にすることができます。

※お受取りの時期は、お子さまの誕生日ではありません。

Point

① 75歳までご契約いただけます!

② 学資金のお受取りは、**進学時期に合わせた中学・高校・大学プラン**からお選びいただけます。

③ **入学準備型**もお選びいただけます!

入学時の学資金(初回の学資金)の支払割合を高めることで、より多くの資金が必要になる入学時に備えることができます。

④ **共済掛金払込免除不担保特則**のあり・なしをお選びいただけます!

共済掛金払込免除不担保特則を付加する場合、ご契約者の年齢や健康状態に関わらずご契約いただけます。
※共済掛金の払込免除の保障はなくなります。

ぜひこの機会にお見積りを!!

お気軽にJA窓口またはくらしの相談員に
お問い合わせください。

JAあさか野
はじめて共済
一生懸命サポートのJA共済を
行かりやすくお奨め!

ネットで資料請求! 助金試算もできる!

詳しくは右記まで

https://ahiryu.ja-kyosai.or.jp

お申し込み・
お問い合わせは
お近くのJA窓口
または、右記まで

野火止支店 ☎ 048-478-5500 新座支店 ☎ 048-478-1017
朝霞支店 ☎ 048-461-0032 志木支店 ☎ 048-471-0011
和光支店 ☎ 048-461-2113

この資料は概要を説明したものです。詳細につきましては「重要事項説明書(契約概要・注意喚起情報)」および「ご契約のしおり・約款」により必ずご確認ください。

2022.10.000000

本店 / 〒351-0023 埼玉県朝霞市大字溝沼466 TEL.048-451-1122

JAあさか野総合相談センター 0120-17-4160 (イーナヨイローン) / お客様のいろいろな要望に対して、安心できるご提案をいたします。

JAあさか野ライフサービス 0120-24-4994 (24時間よく供養) / 葬儀専用フリーダイヤル…24時間365日対応可能

野火止支店 TEL.048-478-5500
新座支店 TEL.048-478-1017
朝霞支店 TEL.048-461-0032
志木支店 TEL.048-471-0011

和光支店 TEL.048-461-2113
経済配送センター TEL.048-451-1133
新座農産物直売センター TEL.048-483-7200
和光農産物直売センター TEL.048-461-0850

JAあさか野
情報いっぱい!

JAあさか野
LINEはじめました

公式HPは
コチラから



公式
LINEは
コチラから



■詳しくは、各店舗にお問い合わせください。