



あさか野

2022

7

No.284

特集

第24回
通常総会
開催



もくじ

CONTENTS

■特集 第24回 通常総会開催	2・3
■写真目記	4・5
■CONSULTING	6
■JA文芸ひろば ■Letters	7
■素敵な笑顔 ■イラスト紹介コーナー	8
■総合相談センター	9
■理事会だより ■相談会案内	10
■長期共済目標61年連続達成・令和3年度JA共済個人優績者表彰	11
■JAインフォメーション	12・13
■農産物直売センターお知らせ ■法蓮草品種紹介研修会開催	14
■新型コロナウイルス感染症及び資材価格高騰の影響に係る営農相談窓口の設置	15
■志木支店で水稻資材を販売します ■おまちしています	16
■表紙紹介 ■バスル? 頭の体操 ■編集後記	17
■今月のあなたの運勢	欄外



みんなの
よい食
プロジェクト

JAグループは
「みんなのよい食
プロジェクト」
を進めています。

JAあさか野

検索

農中信託銀行 遺言信託代理店



JAあさか野

<https://www.ja-asakano.or.jp/>

第24回 通常総会開催



『新たな中期3カ年計画の初年度として、さらなる自己改革を着実に実践』



6月18日（土）、午前10時から当組合本店会議室において第24回通常総会を開催いたしました。

高橋副組合長による開会の辞、田中組合長から挨拶と情勢報告がありました。

今年においても昨年に引き続き新型コロナウイルス感染症防止の観点から、書面による議決権行使の奨励、総会の時間短縮等に努め縮小開催とさせていただきます、組合員の皆様よりご理解ご協力をいただき開催いたしました。本総会ではご来賓の皆様へは総会開催のご案内までとさせていただきます。報告し、ご祝電をいただいた中からJA埼玉県中央会・連合会 会長 坂本富雄様、JA世田谷目黒 経営管理委員会 会長 飯田勝弘様からの祝電をご披露させていただきます。

議長には 田中組合長が選任され、第1号議案（第6号議案、附帯決議が上程され、慎重に審議いたしました結果、全ての議案が原案通り承認されました。

最後に、橋本筆頭理事の閉会の辞をもちまして無事終了いたしました。

損益の状況

■事業総利益	29億3,565万円
■事業管理費	21億2,189万円
■事業利益	8億1,376万円
■税引前当期利益	8億9,835万円
■当期剰余金	6億4,304万円

事業報告

■貯金残高	2,792億4,266万円
■貸出金残高	1,466億3,993万円
■長期共済保有高	3,903億7,981万円
■購買品供給高・取扱高	9億3,399万円
■販売品取扱高	6億2,295万円

自己資本比率の状況

■単体自己資本比率	11.56%
-----------	--------

組合員の状況

■正組合員	2,619人 (うち女性779人)
■准組合員	12,302人

報告事項

- 第24期貸借対照表、損益計算書、注記表の報告について
- 「J Aバンク基本方針」の変更について

決議事項

- 第1号議案 第24期事業報告及び剰余金処分案の承認について
賛成 1,874名 反対 5名 棄権 1名
- 第2号議案 中期3ヵ年経営計画の設定について
賛成 1,873名 反対 6名 棄権 1名
- 第3号議案 第25期事業計画の設定について
賛成 1,877名 反対 2名 棄権 1名
- 第4号議案 令和4年度(第25期)における理事の報酬等について
賛成 1,864名 反対 15名 棄権 1名
- 第5号議案 令和4年度(第25期)における監事の報酬等について
賛成 1,864名 反対 15名 棄権 1名
- 第6号議案 定款の一部変更について
賛成 1,877名 反対 2名 棄権 1名
- 附帯決議 本日の決議事項について権利義務に関せざる字句の修正及び行政庁の指示による変更についてはその処理を理事会に一任する件
賛成 1,877名 反対 2名 棄権 1名

●第6回青年部通常総会 開催

話題あれこれ 写真日記

地域の
話題など
紹介！



2022.7

あさか野

5月25日（水）第6回通常総会を開催しました。
並木芳則青年部長からのあいさつを頂きました。議長には司会者一任の提案により、議長は並木部長が選出され、議案審議に入りました。第1号議案「2021年度活動報告並びに収支決算書の承認について」、第2号議案「2022年度活動計画（案）」並びに収支予算書（案）の承認について、第3号議案「役員選任について」を上程し、協議の結果すべての議案が承認されました。
並木部長は「コロナ禍で活動が思うように出来なかったのが心残り、部員の皆様には互いに協力しながら出来る



令和4年度の青年部活動について
話し合う青年部役員ら。



活動をしていただきたい」と話しました。

【青年部新部長のご挨拶】

この度青年部総会において部長に選任されました高橋松久です。
皆様のご意見を賜りながら、青年部の活動を盛り上げていきたいと思ひます。どうぞよろしくお願いいたします。



青年部新部長
高橋 松久 様

●J Aあさか野和光支店新築工事は今どうなってるの？



皆様こんにちは！！
現在建設中の和光支店です。
先般5月20日（金）には、内覧会が行われて、田中組合長、高橋副組合長はじめとする関係者皆様に現在の状況を確認してもらいました。
完成すると2階建て延べ面積1,082.77㎡の建物が出来上がります。
お披露目できる日が楽しみです！！



完成イメージ図

●第10回 JAあさか野女性部通常総会 開催



市川 秋行様



高橋 均様



市川 秋行様

令和4年5月19日（木）、JAあさか野女性部は、当組合本店会議室にて第10回女性部通常総会を開催し、10支部75名が出席しました。

女性部長 渡邊 澄江氏のあいさつから始まり、JA埼玉県中央会JA支援部農政対策担当部長 市川秋行様、JAあさか野代表理事副組合長 高橋 均様、一般社団法人家の光協会 普及文化本部東日本普及文化局 局長 市沢 喜雄様より祝辞をいただきました。

議長に渡邊部長が選出され議事に入り、第1号議案「令和3年度活動報告



第10回 JAあさか野 女性部 通常総会

総会開催の挨拶をする、渡邊澄江部長

書並びに収支決算書の承認について、第2号議案「令和4年度活動計画書（案）」並びに収支予算書（案）について、第3号議案「フレッシュユミズ部会の解散について」、第4号議案「JAあさか野女性部役員の承認について」を上程し、協議の結果すべての議案が承認されました。

総会終了後の記念講演では、講師に料理研究家のきじま りゅうた氏を招き、「春を食べよう！ 簡単＆美味しい春野菜を使った料理講習会」と題して料理教室が行われました。

講演では、巧みなトークを交えながら、春野菜が簡単に美味しく出来るコツを紹介。



講師 きじま りゅうた 様

部員らは「試食が出来ないのが残念。でも完成した料理は、とても美味しそうなおいだったので、早速作って家族に食べてもらう」と話してくれました。

【新部長就任のご挨拶】

ここ2年コロナ禍で活動が制限されている中、女性部部長就任となりました。部員の皆様のご意見、関係機関のご協力を頂き女性部の活動がより豊かになるようにと考えております。

未熟ではございますがどうぞよろしくお願いいたします。



新女性部長
渡邊 芳子 様

●今年も実施食農体験！！ 朝霞市立朝霞第三小学校 田植え体験

5月19日（木）朝霞市立朝霞第三小学校の5年生4クラス126名が、同小学校敷地内にある田んぼで、当JA朝霞支店管内組合員池田幸弘さんの指導のもと田植え体験を行いました。児童たちが素足になって田んぼに入り池田さんから苗の植え方を教わりながら、苗を手に取り腰を曲げて一生懸命に「田植え」を行いました。

JAあさか野では、これらの食や農を担う子どもたちに、日本の稲作や農業に触れ、もっと身近に考えてもらいたい、そんな思いから毎年同校での田植え体験の支援を実施しています。



CONSULTING

法律相談

JAあさか野顧問弁護士
香川法律事務所 香川 實



私は農家の二男です。母は亡くなっており、子供は兄と私の二人です。兄が農家を卒業し農家を継ぐとしました。しかし、農作業のやり方で父と折り合いが悪く家を出てしまいました。私はホームセンターに勤めており、農作業は父が一人でやっております。

最近、父が相続終活支援センターといった民間団体（以下、支援センターという）や信託銀行系の遺言信託制度のパンフレットなどを見ております。相続についての一般知識と、支援センターや遺言信託についての助言をお願いいたします。



一 まず、相続手続について概略を説明します。

(1) 相続人の特定

父上が生まれてから亡くなるまでの戸籍謄本類を集め、相続関係説明図を作成し、相続人が兄上と

あなたであることを証明します。

これらの手続は、弁護士や司法書士に依頼することができます。

(2) 遺産の特定

不動産の登記簿謄本（全部事項証明書）を集めたり、預貯金の残高証明書の発行を受けるなどして、遺産の内容を特定します。

(3) 遺産分割方法の決定

民法では、相続人間の相続分割合が決められております。その一方、遺言で相続分を変えておくこともでき、相続人間の協議で遺産分割方法を自由に決めることができます。農家相続では、いわゆる跡取りが遺産の多くを取得するという分割が行われているのが実情です。分割協議が成立すると、弁護士、税理士、司法書士、農協などに依頼して分割協議書を作成します。これで、預貯金を払い戻したり、司法書士に依頼して相続登記をかけることができます。

相続人間で分割協議がまとまらないうと、家庭裁判所の調停や審判手続で分割方法を決めます。

(4) 相続税の申告と納税
相続発生から一〇ヶ月以内に相続税の申告をするとともに相続税を納付します。

通常、税理士に依頼して申告をするとともに、農協や不動産業者に依頼して不動産を売却して、納税資金を調達します。

土地を売却するに当たっては、土地家屋調査士による土地の確定測量が必要なることもあります。

二 以上の相続手続のなかで中心となるのは遺産分割方法の決定です。

相続人間で、遺産分割方法について意見が食い違って争いがあるとき、依頼されるのが弁護士です。

弁護士は、こちらの言い分とあちらの言い分を吟味し、様々な利益や価値を比較衡量して、妥当な結論に導いていく専門家です。

まともな弁護士は、家族問題や遺産分割の場面では、人生相談の助言者のようなところがあります。

一家において一番大事なことは何か？兄上を追放することなのか？農作業の些細なことでも父上からあれこれ指図を受けた兄上が腹を立てたのは無理のないことではなかったのか？父上と兄上の仲をとりなして兄上に戻ってきて貰えないか？父上の財産の独り占めを目標して心が安らぐのか？和をもつて尊しとなすというのは古来我が国の根本でなかったのか？

父上の生前に父上と兄上との仲をとりなせなかったとしても、父上の相続を機に兄上に農業を継いで貰えないか？一人で家を守るより兄上と二人で守る方が楽しくないか？

いか？

相続は、人生の分岐点です。あなたにとって、本当に大切なことは何なのか、しつかり悩んで下さい。

あなたがそんな気持ちになれば、自ずからまともな専門家やまともな人々とめぐり会えると思います。それがあなたの財産となるはずです。

三 支援センターや銀行系の遺言信託を依頼するのが、よいかどうかは一概に言うことができません。

私の率直な感覚を申し上げると、支援センターは各種専門をまとめて紹介するだけの団体に思えてしまいます。支援センターに依頼するより、まともな専門家に直接依頼すれば足りるのではないのでしょうか。

遺言信託では、通り一遍の内容の遺言書が作成され、相続が発生すると、相続人らに馴染みのない遺言執行者が現れ、相続手続が流れ作業的に進められるようです。このように進められる遺言書作成や相続手続は、人生を考える契機とは縁遠いものと思えてしまいます。

なお、農協にも遺言信託制度があると思いますが、農協と組合員とは距離が近いので銀行系の遺言信託とは別物だと思います。



LETTERS 読者からのお便り

たくさんのご意見、ご要望をありがとうございます。
ございました。いただいたおハガキの二部を
ご紹介させていただきます。

夕立が やんだ大空 虹の橋

朝霞市栄町 渡辺 良子さん

コロナ禍や ビアガーデンも 閑古鳥

新座市東 高橋 敏子さん

もぎたての トマト・枝豆 ビール呑む

新座市東 栢尾 恵子さん

雨ばかり いやになっちゃう 暑くなれ

新座市畑中 きびづか 凜さん

ラムネ飲み とりこになった まごたちが

新座市菅沢 高橋 悦子さん

5月号広報に書かれていた『「固定
資産税納税通知書」確認しています
か』の記事、とても興味深く読ませて
もらいました。

そもそも、役所の方が発行する書類
なので、ミス等ないものと私達は思っ
ている……いや、思い込んでいたので、
とても参考になりました。

今まで、納税額ばかりを気にしてい
ましたが、内容も気にして確認しよう
と思いました。

朝霞市上内間木 須崎 正彦さん

令和4年度新入組6名の皆さんおめ
でとつ。

皆さんのスマイル姿は元気を貰いま
す。

世界経済の変動が日々、想定外の時
代でありますので、今後学生生活で習
得した知識や体力、精神力をステップ
として1日も早くJA職員となるため
良き先輩諸氏の指導を受け、組合員を
始め地域社会へ貢献できるよう期待し
ます。

くれぐれも、頑張り過ぎに注意して
一直線で精進してください。

志木市幸町 匿名さん

これからの季節は暑さとの戦いでい
やなものです。暑いときの枝豆に
ビールは最高ですね。近くにある農産
物直売所の枝豆は格別です。

採れたてなのでとっても甘くて美味
しいので、ついついビールが進んでし
まいます。

朝霞市浜崎 匿名さん

今、我家がはまっているのは、「ス
ティックセニョール」

ブロックリーの間と思われる。
何と言っても、硬めに茹でた茎の部
分が食感も良く、甘みがあつてすー
くうまい。

主人は毎食でも良いと酒のつまみに
大満足、ダイエットの救世主になつて
くれれば良いのですが……。

朝霞市栄町 匿名さん

今回初めて購読させて頂きました。
とても充実した内容で楽しく読みまし
た。

冒頭の「初夏の大掃除」を読んで必
要性に気が付きました。いつもだと汚
れてから力ビが気になつてからと後手
になつていました。また「テンポの良
い音楽」はスピードアップでやる気も
増大致しました。

今後とも役立つ事や楽しい課題を発
信して下さい。応援いたします。

朝霞市幸町 丸山 卓也さん



(和光市南) 原田 義也 さん
麻依加

な つ ゆ き
夏 幸く ん (1歳)

お兄ちゃんと仲良く元気に育ってね!



「素敵な笑顔」「我が家のペット」を募集しております

自慢の笑顔や何気ないしぐさの写真を、一言コメントと一緒に広報誌「あさか野」に掲載いたしますので、下記連絡先までご連絡ください。広報担当職員が対応いたします。

連絡先: JA あさか野 本店 企画課 048-451-1122 (平日午前9:00~午後5:00)

イラスト紹介 コーナー

新座市片山
貫井 輝子さん



志木市柏町 岸 佳雄さん



志木中宗岡 棚池 和子さん

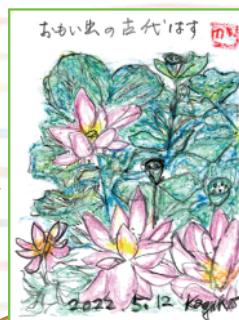

新座市石神 ペンネーム狐の嫁入りさん



令和4年4月19日、相続税に関する訴訟について最高裁判決が出されました。この裁判は、相続財産である賃貸マンションの評価額について争われ、相続税における不動産評価の一般的な基準である路線価や固定資産税評価に基づく不動産の評価法が覆され、国税庁側が例外規定で適用した不動産鑑定評価額に基づく処分が適法と判断されたことから大きな話題となりました。

裁判の概要

被相続人の財産には、亡くなる3年半前に8億3700万円で購入した賃貸マンションと、亡くなる2年半前に5億5000万円で購入した賃貸マンションがあり、これらの購入資金に充てられていた銀行借入金など10億円弱が債務として残っていました。そこで、相続人は不動産の相続税を算定する際の基準である路線価や固定資産税評価額に基づいて評価額を算出し、債務を差し引き、相続税額「0円」として申告しました。

しかし、国税庁は本件事案の場合、財産評価基本通達の定める方法により評価することは、著しく不適当であるとの見解から、別途実施した鑑定による評価額をもって評価すべきとしました。納税者と国税庁がこの相続税の申告における不動産の評価を争い、最終的に国税庁側が勝ち、納税者は2億4000万円の相続税と加算税、延滞税等を支払うこととなりました。

今後の相続税対策

今後は極端な相続税の軽減効果があるものはリスクが高くなるほか、不動産の取得については節税目的以外の経済的合理性、対策の実施スケジュール等を総合して検討する必要があります。

所有している不動産の活用については、上記のような事案に比べ極端な節税効果を生まない限りリスクが低いとは言えますが、取得する場合と同様の注意が必要です。相続税法の改正や新たな通達が出た際は、改めてご案内いたします。



当組合では、顧問税理士と連携して土地活用や税務に関するご相談等を承っておりますので、総合相談センターまでお気軽にお問い合わせください。

●詳しくはフリーダイヤルにお問い合わせください●

JAあさか野 総合相談センター

〒352-0011 埼玉県新座市野火止5丁目7番22号
TEL.048-489-1200 FAX.048-489-1201

ご相談フリーダイヤル

イーナ ヨイローン
☎ 0120-17-4160



蟹座
6/22~7/22

〈全体運〉 太陽の恵みを受けて大きな成果が期待できます。気になっていたことを調べたりするのもお勧め。うれしいお誘いも
〈健康運〉 友人と過ごす何げない時間が元氣回復に
〈幸運の食べ物〉 スイカ

- ①行政庁へ提出する業務報告書について
- ②「経営管理資料」のうち全中および農林中金が定める事項（財務モニタリング）について
- ③内部統制システム基本方針について
- ④月次決算について
- ⑤その他

年金 相談会

相談会案内

F P ファイナンシャルプランナー 相談会

（予約制・無料）
社会保険労務士が対応いたします。

■大切な年金、きちんと受給していますか？

「緑の封筒」が届きましたら、年金受給手続きが必要です。

また、平成29年8月より、年金受給に必要な資格期間が10年となりました。確認できた方へ「黄色の封筒」が送付されます。ぜひJAあさか野までご相談ください。

なお、予約制となりますので、事前にお電話にて最寄りの支店までご連絡ください。

第2回	7/10(日)	志木支店開催
第3回	9/11(日)	和光支店開催
第4回	11/13(日)	朝霞支店開催

※特に記載が無い相談会の開催時間は午前9時～午後4時となっています。
※相談日と会場は変更になる可能性があります。予めご了承ください。

■人生のマネープランのすべてが JAあさか野で相談出来ます

人生100年時代を生きるためのライフ＆マネープランについてお気軽にご相談できる無料の個別FP（ファイナンシャルプランナー）相談会を開催します。

最寄りの支店までご連絡ください。QRコードにて予約専用フォームからお申し込みが可能です。

第2回	8/7(日)	野火止支店開催 【予約開始日 6月7日(火)】
第3回	10/16(日)	新座支店開催 【予約開始日 8月16日(火)】
第4回	12/18(日)	志木支店開催 【予約開始日 10月18日(火)】

※開催日の2ヶ月前から予約可能となっております。予めご了承ください。

※FP（ファイナンシャルプランナー）は、収支・負債・家族構成・資産状況などの情報提供を受け、それを基に住居・教育・老後など将来のライフプランニングに即した資金計画やアドバイスをいたします。

FP個別相談会予約専用フォーム
からのお申し込みもできます。



予約専用フォームからのお申し込みの場合、送信の完了した時点でご予約をお約束するものではありません。
後日お申込みの結果についてはお知らせいたします。

税務 相談会

（予約制・無料）税理士・弁護士が対応いたします。

■聞いてみたいこと、ありませんか？

JAあさか野では、税務・法律相談を無料で承ります。

相談の内容については、秘密厳守されます。多数のご利用お待ちしております。

※予約制になりますので、事前に最寄りの支店もしくは、総合相談センターまでご連絡ください。

※ご利用は原則、組合員に限らせていただきます。

7月	11日 (月)	和光支店 (AM10:00～PM3:00)
	12日 (火)	総合相談センター (AM10:00～PM3:00)
	28日 (木)	和光支店 (AM10:00～PM3:00)

7月	11日 (月)	総合相談センター (PM1:30～PM4:30)
	12日 (火)	和光支店 (PM1:30～PM4:30)
	28日 (木)	総合相談センター (PM1:30～PM4:30)

※各相談日と会場は変更になる可能性があります。予めご了承ください。

法律 相談会

長期共済目標61年連続達成しました

6月1日（水）、「令和3年度JA共済優績組合表彰式」が、JAあさか野本店において開催され、全国共済農業協同組合連合会 埼玉県本部運営委員会 坂本富雄会長より表彰状の授与式が行われました。



左から 埼玉県本部長 武村慎一・埼玉県本部運営委員会会長 坂本富雄・田中庸久組合長・高橋均副組合長

JAあさか野では、全国優績組合表彰として『新契約優績表彰 建物共済の部』、『重点施策優績表彰』、埼玉県優績組合表彰として、『総合優績表彰』、『連続目標達成表彰（61年連続）』、『保全活動優績表彰』の計5部門の受賞となり、中でも連続目標達成表彰については埼玉県下最長となる61年連続での受賞となりました。

JA共済は終身共済・医療共済・子ども共済、家や車の共済など充実したラインナップで皆様の生活をサポートします。引き続き皆様のご理解とご高配を賜りますようお願い申し上げます。

令和3年度埼玉県JA共済個人優績者表彰

令和3年度埼玉県JA共済個人優績者に輝いた当JA職員をご紹介します。
個人表彰は、組合員や利用者の皆様に「ひと、いえ、くるま」の総合保障の提供を図り、推進総合ポイント・重点施策新規ポイントにおいて優秀な成績をあげた職員が表彰されます。

1 優績LAトレーナー・LA管理者表彰

共済課係長 間中達也

※「推進総合・重点施策ポイント目標」のいずれかを達成した組合で、特に共済事業の普及推進活動に貢献したLAトレーナーおよびLA管理者

2 LA職員優績表彰

新座支店 森平裕貴
和光支店 越川廉也

※LA（ライフアドバイザー）として「ひと、いえ、くるま」の推進項目を全て満たしたもの

3 LA職員総合優績表彰

和光支店 越川廉也

※LAとして登録され、LA職員優績表彰に該当し、LA推進総合ポイント実績が40万ポイント以上の職員

4 LA職員部門別優績表彰(建物更生共済の部)

和光支店 越川廉也

※LAとして登録され、LA職員優績表彰に該当し、建物更生共済の部門で新契約実績が県下1位の職員

5 優績職員表彰

志木支店 大場清
朝霞支店 鈴木智也

※「推進総合・ポイント目標」のいずれかを達成した組合で特に共済事業の普及推進活動に貢献した職員

6 スマイルサポーター優績表彰

新座支店 加藤周子
新座支店 日高香織

※各ブロック（県内3ブロック）における自動車共済パーレス割合の条件を満たした支店の保全担当職員



（左から）加藤 周子、大場 清、越川 廉也、森平 裕貴、鈴木 智也、日高 香織、間中 達也（敬称略）

組合員の皆様へ

令和4年度生活習慣病検診開催日のお知らせ

以下の日程にて生活習慣病検診を実施いたしますので、日常の健康管理としてぜひお役立ていただきますようお願い申し上げます。なお、お申込みにつきましては8月1日（月）以降になります。

【3会場 6日間開催】

検診会場	令和4年度検診日	対 象 地 区
新 座 支 店	10月 4日（火）	新座市…野火止地区・新座大和田地区
新 座 支 店	10月 5日（水）	新座市…片山地区・野寺地区・西堀地区
志 木 支 店	10月18日（火）	志木市…志木地区
志 木 支 店	10月19日（水）	志木市…宗岡地区
朝 霞 支 店	10月31日（月）	朝霞市…朝霞地区・内間木地区
朝 霞 支 店	11月 1日（火）	和光市…和光地区

【和光支店管内組合員の皆様へ 和光支店建て直しに伴う検診場所変更のお願い】

今年度においても、和光支店の店舗建て直しに伴い、和光地区の検診を朝霞支店で検診を実施させていただきます。大変ご不便をお掛けしますが、ご了承いただきますようお願いいたします。

申込の方法やご質問につきましては、各支店共済担当職員までお問合せください。

令和5年度（2023） 新採用職員募集（高卒）

令和5年度新採用職員募集（高卒）職場見学会を行います

1. 応募資格 令和5年3月に高等学校を卒業予定の方

2. 応募方法 高等学校を通じてお申し込みください

3. 日 時 令和4年8月2日（火）午前10時より

4. 場 所 あさか野農業協同組合 本店



※詳しくはJAあさか野ホームページ「採用情報」をご覧ください。

ホームページURL <https://www.ja-asakano.or.jp/>

JAあさか野TOPページ⇒JAあさか野アイコン⇒採用情報の順にお進みください。



野菜の出張販売



和光農産物直売センター、新座農産物直売センターでは、とれたて、旬の地元野菜、くだものを出張販売いたします。生産者が丹精込めて育てた安全・安心な農産物を販売しております。皆様のご来場をお待ちしております。

開催場所		開催日	開催時間
プチマルシェ	朝霞市浜崎農業交流センター	7月 2日（土）	午前11時～午後4時
よみうり楽々朝市	J Aあさか野本店駐車場	7月23日（土）	午前9時～12時
和光市駅南口軽トラ市	和光市駅南口駅前広場ステージ	7月13日（水）	午後4時～午後6時
新座市役所ファーマーズマーケット	新座市役所本庁舎 1 階ロビー	7月27日（水）	午前10時～午後1時
志木支店 いろはやさい市	志木支店駐車場	7月14日（木）	午前10時～午後5時
		7月28日（木）	
採れたて野菜まちかど販売所	牛房コミュニティセンター	7月15日（金）	午前10時～午後1時
新座栄四丁目商店会	新座栄四丁目商店会内	毎週金曜日	午前10時～午後1時
J A野菜市	セブン-イレブン慶応志木高校前店	毎週水曜日	午前10時～午後1時

※売り切れしだい終了します。

※新型コロナウイルス感染状況によっては、開催の中止または時間の変更があります。
予めご了承ください。

J Aあさか野は、農業支援事業助成で組合員の皆様に応援します！

農業の生産拡大、高度化ならびに農業経営の安定化等に取り組む組合員に対し、年度予算の範囲において農業支援事業助成金を交付いたします。

詳しくはT A C職員または本店経済課までお問合せください。

本店経済課 048-451-1129

《事業対象者》

正組合員および協力組織



《対象事業》

- ①農業施設拡大支援 ②農業機械等購入支援 ③農業新技術導入支援 ④6次産業化支援
- ⑤GAP取得支援 ⑥新規就農者支援 ⑦鳥獣・自然災害被害防止対策支援
- ⑧庭先販売施設設置支援 ⑨農業体験農園整備事業 ⑩農業労働力支援
- ⑪土壌分解する環境マルチシートの購入支援

※対象事業は、当J Aから購入して支払うものに限りです。

農産物直売センター

新鮮野菜

(ふれあい畑)

(とれたて畑)

JAあさか野 和光農産物直売センター



住 所 和光市広沢1-5
和光市民文化センター展示棟地下1階
時 間 (平 日):午前10時～午後5時
(土、日、祝日):午前 9時～午後5時
電 話 048-461-0850
定休日 水曜日・年末年始

JAあさか野 新座農産物直売センター



住 所 新座市野火止6-1-48
(ふるさと新座館 1階)
時 間 (平 日):午前10時～午後5時
(土、日、祝日):午前 9時～午後5時
電 話 048-483-7200
定休日 月曜日・年末年始

新座市 片山農産物直売所



住 所 新座市堀ノ内1-9-16
時 間 午前8時～午後2時
電 話 048-482-1136
営業日 毎週土・日曜日

朝霞市 浜崎農業交流センター



住 所 朝霞市浜崎18-2
時 間 (水、土):午前11時～午後5時
(日):午前11時～午後4時
電 話 048-473-1504
営業日 毎週水・土・日曜日

エコープ 国産小麦の冷やし中華 390g

今回は夏の季節にぴったりの冷やし中華のご紹介です。
国産小麦粉100%を使用しており、麺はスープが絡みやすいよう「もみ切り打ち製法」でちぢれ麺を再現しています。麺は、乾麺タイプになっているので保存も◎
いつでも食べたいときに冷やし中華を素早く作ることができます。
農産物直売センターでは、冷やし中華に欠かせないキュウリをはじめ多くの夏野菜が出荷されておりますので、地元の夏野菜を使ったオリジナル冷やし中華を作ってみてはいかがでしょうか。
(和光・新座農産物直売センター・経済配送センターにて大好評販売中☆)

今月のおすすめ



価格: 1袋 310円(税込)

MENU
和光・新座
にて
販売中

(法蓮草生産者) 組合員各位

法蓮草品種紹介研修会開催!!

種苗メーカーを招いて、法蓮草の栽培技術や、
新しい品種の紹介をおこないます。

開催日時

令和4年7月19日(火)
10時30分より12時30分まで

開催場所

あさか野農業協同組合 本店 3階会議室
(朝霞市大字溝沼466番地)

講 師

住化農業資材(株)、タキイ種苗(株)
(株)武蔵野種苗園

【研修会についてのお問合せ先】 指導経済部 営農支援課 TEL: 048-451-1122(代表)



射手座
11/23~12/21

〈全体運〉 うっかり口を滑らせないように用心。頼られ過ぎて困る場合が。助けてほしいときはあなたからもSOSを出して
〈健康運〉 冷たい物の取り過ぎに注意。胃腸をいたわって
〈幸運の食べ物〉 スルメイカ

新型コロナウイルス感染症及び燃油・資材価格高騰の影響に係る 営農相談窓口の設置

ＪＡあさか野では、各種営農相談に対応するため、営農相談窓口を設置しました。

新型コロナウイルス感染症をはじめ、燃油・資材価格高騰の影響に係る相談や営農継続、雇用、販路開拓などに関する営農に係る相談を受付しています。

今回の対応は、既存の新型コロナウイルス営農相談窓口を拡充し、農業者等からの燃油・資材価格高騰の相談窓口です。

特に、原油価格の高騰により燃料や資材等の価格が上昇しており、農業経営に大きな影響を及ぼすことが心配されます。連絡先は、以下のとおりです。お気軽にご相談ください。

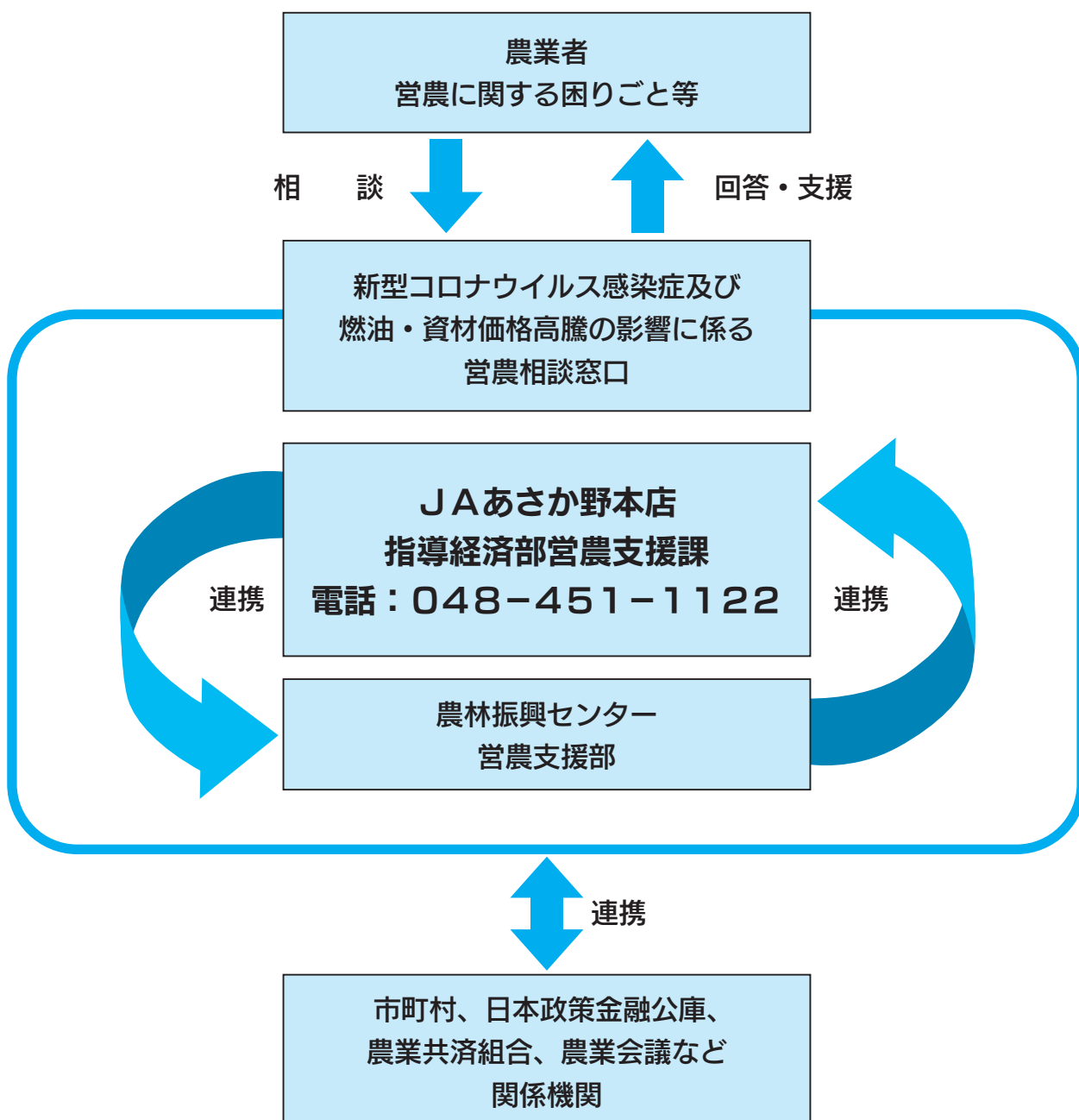

【志木支店が便利になります】

ちょっと足りない時、あと少しあれば・・・等のあとチョットのニーズに応えるべく
志木支店の地域向け資材、肥料を販売します。

また、地域の皆様に向けた家庭菜園用の少量タイプも販売開始。

詳しくは志木支店経済担当者まで（０４８－４７１－００１１）お問い合わせください。

営業時間・・・午前９時００分～午後３時００分

営業日・・・月曜日～金曜日（信用窓口が営業する平日となります）

※土曜日曜祝日等はお休みとなります。



ラインナップ例

- 水稻資材（追肥・水稻殺虫剤）
- 園芸向け少量タイプ肥料 ■ 家庭菜園向けマルチシート
- 各種除草剤 大型お徳タイプから少量タイプ等

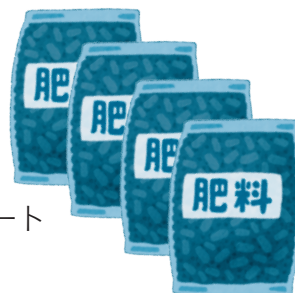

〈ハガキの記入例〉

郵便はがき

〒351-0023 朝霞市大字溝沼466
JAあさか野 広報編集局 行

（お願ひ）
JAあさか野をご寄稿の皆様へ
裏面の「お便りコーナー」へ
今月号で印象に残った内容を教えてください。
4月号クロスワードパズルの答え
〇〇〇〇

〒000-0000
ご住所 あさか野
電話番号 〇〇〇-△△△-□□□□
お名前 あさか野くん □ 〇 歳 男・女
締め切り：令和 〇 年 〇 月 〇 日の必着
締め切り：平成 〇 年 〇 月 〇 日の必着

あさか野 読者の便りコーナー

■ 読者からの一言でまづお便りコーナーにイラスト、絵や
などお持ちしてあります。また、ご意見、ご感想もお待ちしております。

【個人情報の取り扱いについて】

ご応募いただきましたハガキ等の個人情報についてJAあさか野
広報誌「あさか野」以外には使用いたしません。

応募要項

住所・氏名・フリガナ・年齢・電話番号と本誌へ
のご意見、ご感想をお書き添えのうえ、最寄り
の店舗へお持ちください。

または、右の宛先までご応募ください。

なお、代名はペンネーム、匿名を可としますが
本名の明記を必ずお願いします。

9月号のお題

- なす ● ぶどう
- もも

※お題以外の思い出やエピソード、
イラストもお待ちしております。

ご応募 / お便り
おまちして
います

クロスワードパズル正解者・
読者からのお便りコーナーに
ご記入をいただいた方の中から
抽選で5名様に
埼玉県産米をプレゼント!!



ハガキでの応募先

〒351-0023 朝霞市大字溝沼466
JAあさか野 広報編集局 行

締 切

7月31日(日)必着

正解と当選者の発表は、9月号の誌面にて掲載



水瓶座
1/20~2/18

〈全体運〉もめそうになってもあなたの対応一
つでトラブルにせず済ませられます。重要な
役割を任せられる予感も
〈健康運〉無理は禁物。ハーブティーでリラッ
クス
〈幸運の食べ物〉トウモロコシ

* 表紙紹介 *

「とにかく消費者に喜んで貰えるような農産物を作れるように今後も頑張っていきたい」と意気込みを話してくれました。

「新座農産物直売センターに見学に行きますが、多種多様なジャガイモの品種が並び勉強になります」と話してくれました。

近隣の圃場で5種類のジャガイモを栽培しています。今の時期はジャガイモを収穫しながら秋冬用のカブや大根を作付けしています。

農業を始めて9年目。元々会社勤めでしたが、父親の指導の下、作業のポイントや考え方を記録し少しでも良い収穫が出来るよう努力してきました。

池田 幸弘さん(32)

朝霞市浜崎在住



頭の体操

二重枠に入った文字を、A→Eの順に並べてできる言葉は何でしょうか？

□ □ □ □ □

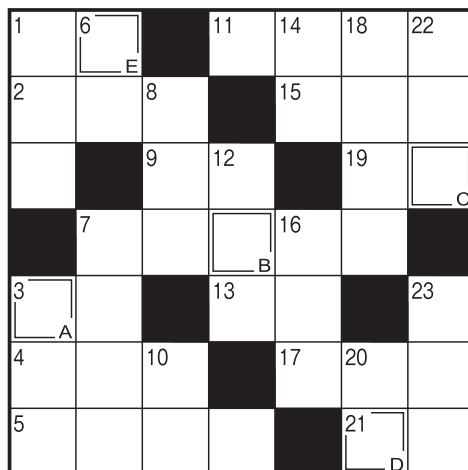

出題●ニコリ

よこのかぎ

- ① 7月の第3月曜日は——の日。
国民の祝日です
- ② お遍路さんが巡ります
- ③ ム子との使い分けが大切
- ④ 開くと花が咲きます
- ⑤ そつめんをゆでている途中に入
れる人もいます
- ⑦ 泳げない人の強い味方
- ⑨ 夏の土用の——の日にはウナギ
を食べると良いといわれます
- ⑪ 輪島や呼子のものが有名
- ⑬ 蚕の繭から作る繊維
- ⑮ 鉄がさびるのはこの化学変化に
よるものです
- ⑰ 京都の夏を彩る——祭
- ⑲ 酔うとこの猛獣になる人も
います

たてのかぎ

- ① 前の反対側
- ③ 梅雨が明ければ夏本番。——が
増します
- ⑥ 神社で神事に奉仕する女性
- ⑦ 土用干しをする漬物
- ⑧ 窒素(78%)、酸素(21%)な
どが含まれます
- ⑩ 音を聞き取る器官
- ⑫ 波——を上げて船が進む
- ⑭ 七夕飾りや短冊をつるします
- ⑯ カブトムシが集まる木の一つ
- ⑰ 歌謡曲などの前奏のこと
- ⑲ 唱歌『夏の思い出』の歌詞に出
てくる地名
- ⑳ 継続は——なり
- ㉑ 列車を走らせるために敷きます

5月号の答え

エメラルド



S 職員



おめでとうございます。

5月号当選者

朝霞市宮戸	高橋	一枝さん
朝霞市栄町	匿	名さん
新座市野火止	高田	優代さん
和光市中央	渡辺	真考さん
志木市上宗岡	匿	名さん

編集後記

梅雨入りから、早くも一ヶ月ほど経ちましたが、ジメジメした天気が続きますね。

昨年の梅雨明けは7月16日でしたが、今年はいつにならと思いませんか？

梅雨明けしたところには、マスク着用の制限もゆるくなり外出する機会が増えると思います。

コロナウイルスと熱中症には気をつけて夏を過ごしていきたいでしょう。

〈全体運〉良好です。一つずつ状況が改善していきます。会話の機会を多く持つよう心がけましょう。楽しい発見があるはず
〈健康運〉野菜たっぷりのメニューで元氣はつ
らつ
〈幸運の食べ物〉ピーマン

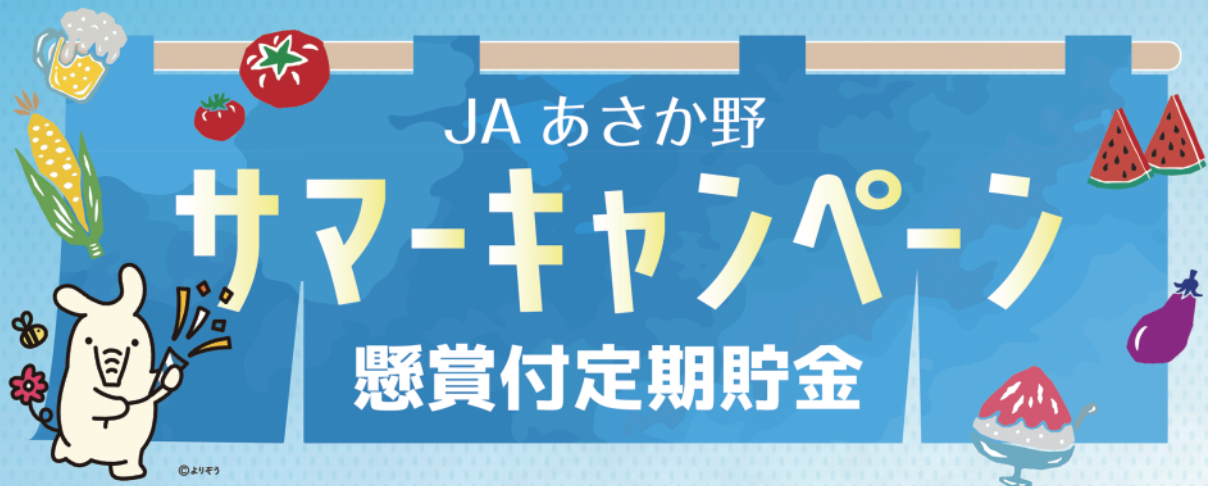

JA あさか野

サマーキャンペーン

懸賞付定期貯金

取扱期間 令和4年6/1(水) ▶ 令和4年8/31(水)

※期間内に販売総額(32億円)に達した場合は、募集を終了させていただきます。

新たな資金で。個人の方に限ります。

お預け入れ期間スーパー定期1年もの(新規自動継続) お預け入れ金額20万円以上1,000万円未満

**組合員
募集中**

新規組合員加入者資格は...

JAあさか野管内(新座市・朝霞市・志木市・和光市)にお住まいの方で、JAあさか野の事業を継続してご利用いただける方。

20万円につき1口の抽選権



1等賞 **1万円** (税引前) ×24本



2等賞 **5千円** (税引前) ×56本

旬のフルーツが当たる
JAあさか野賞!

Wチャンス

お一人様につき
1口の抽選権

長野県産りんご(シナノスイート)
約2.8kg(9~11玉程度) ×80本

※天候不順等により賞品が変更となる場合があります。

当選発表日: 令和4年10月17日(月)

さらに先着600名様



ご契約の方に先着で
「ハンドル付きステンレスマグカップ2Pセット」
または「大容量折りたたみ保冷バッグ」
をプレゼントいたします。

よりぞうグッズはお一人様いずれか1点とさせていただきます。
数に限りがございます。なくなり次第プレゼントを終了させていただきますので、あらかじめご了承ください。



◆金利は店頭表示金利となります。 ◆適用金利には20.315%(国税15.315%、地方税5%)の分離課税がかかります。

詳しくは店頭の説明書、またはJAあさか野ホームページをご覧ください。(https://www.ja-asakano.or.jp/)



本 店 / 〒351-0023 埼玉県朝霞市大字溝沼466 TEL.048-451-1122

JAあさか野総合相談センター 0120-17-4160 (イーナヨイローン) / お客様のいろいろな要望に対して、安心できるご提案をいたします。

JAあさか野ライフサービス 0120-24-4994 (24時間よく供養) / 葬儀専用フリーダイヤル...24時間365日対応可能

野火止支店 TEL.048-478-5500
新座支店 TEL.048-478-1017
朝霞支店 TEL.048-461-0032
志木支店 TEL.048-471-0011

和光支店 TEL.048-461-2113
経済配送センター TEL.048-451-1133
新座農産物直売センター TEL.048-483-7200
和光農産物直売センター TEL.048-461-0850

JAあさか野
情報いっぱい!

JAあさか野
LINEはじめました

公式HP
QRコード



公式
LINE
QRコード



■詳しくは、各店舗にお問い合わせください。