



あさか野

2018

11

No.242

特集 「合併20周年記念式典開催」 「自己改革進捗状況報告」



みんなの
よい食
プロジェクト

JAグループは
「みんなのよい食
プロジェクト」
を進めています。

JAあさか野

検索

農中信託銀行 遺言信託代理店



JAあさか野

<https://www.ja-asakano.or.jp/>

もくじ

CONTENTS

■ 特集 合併20周年記念式典開催	2・3
■ 特集 自己改革進捗状況報告	4・5
■ 写真日記	6・7
■ CONSULTING	8
■ JA文芸ひろば ■ Letters	9
■ 素敵な笑顔 ■ 我が家のペット ■ イラスト紹介コーナー	10
■ 総合相談センター	11
■ 理事会だより ■ 相談会案内	12
■ 私の趣味	13
■ JAインフォメーション	14・15
■ 農産物直売センターお知らせ	16・17
■ 今月の朝ご飯	16
■ ストップ! 農作業事故	17
■ 私の食育日記 ■ おまちしています	18
■ 表紙紹介 ■ バズル? ■ 頭の体操 ■ 編集後記	19
■ 今月のあなたの運勢	欄外

合併20周年記念式典開催

～ 皆様と共に歩んだ20年 ～

祝

あさか野農業協同組合 合併20周年記念式典・祝賀会



代表理事組合長
池田 稔

10月1日にあさか野農業協同組合は合併20年を迎え、10月21日（日）、ホテルオークラ東京にて、「合併20周年記念式典・祝賀会」を開催しました。

会場には、組合員組織、協力組織、来賓として地元選出の国会議員、県議会議員、各行政市長・議長・農業委員長、中央会、連合会など約300人が出席しました。

式典では、御来賓の埼玉県知事上田 清司様のご祝辞を埼玉県農林部副部長 牧 千瑞様が代読され、次に埼玉県農業協同組合中央会・連合会会長 若林 龍司様よりご祝辞をいただきました。

池田代表理事組合長は、「合併20周年を迎えることが出来たのも、組合員、地域の皆様のご理解とご協力、関係各位からご指導をいただき、歴代組合長をはじめ役員一同の努力のおかげであります。これからも組合員、多様化する地域住民の幅広いニーズに応え、地域になくはないJAを目指し、営農・資産活用・相談業務等を強化し、質の高いサービスを提供し、組合員の声を反映し今後の事業に活かしていきたい。」と挨拶をしました。

会場スクリーンでは、「合併20周年記念誌」とともに今までの20年間のあゆみを振り返りました。また、記念講演として見城美枝子氏を招き、「都市農業の魅力とJAの課題」と題して講演が行われました。

式典

来賓祝辞



JA 埼玉県中央会・連合会
会長 若林 龍司 様



埼玉県農林部
副部長 牧 千瑞 様



記念講演
見城 美枝子 様



会場スクリーン「20年のあゆみ」



祝賀会 鏡開き

祝賀会では、衆議院議員 穂坂 泰様より乾杯の御発声をいただき、朝霞区市長会会長 松本武洋和光市長様、朝霞地区農業委員会連絡協議会会長 渡邊世一様よりご祝辞をいただきました。料理では、JAあさか野ブランド「特別栽培米 こしの逸品」を使ったリゾットや管内の野菜「さつまいも・ごぼう」を使った料理も振舞われ好評でした。組合員からの温かい応援メッセージビデオレターも添えられ華やかな式典となりました。



朝霞地区農業委員会連絡協議会
会長 渡邊 世一 様



朝霞区市長会
会長 松本 武洋 様



衆議院議員
穂坂 泰 様

祝賀会
乾杯・祝辞



会場の様子

自己改革進捗状況報告

J Aあさか野では、『創造的自己改革への挑戦』をテーマとした『農業者の所得増大』『農業生産の拡大』そして『地域の活性化』を基本目標とした3ヵ年計画の自己改革工程表を策定し実行してきました。

3ヵ年計画の最終年度である30年度の取り組みについてご報告いたします。

農業者の所得増大	有利販売の実現に向けた販路の開拓や契約栽培の拡大と、生産資材価格の低減によるコストの引き下げに取組めます。
----------	---

実践課題	平成30年度 取組み結果
担い手経営体のニーズにこたえる個別対応	
農業経営支援生産者のニーズの把握	S-GAP及び農業評価制度の周知に取り組んだ。今年度の取組み希望者は、9人となっている。
マーケットインに基づく生産・販売事業方式への転換	
作付・栽培に関するニーズの把握	個選出荷者を中心に加工用野菜の契約栽培の推進や集出荷の推進を実施している。大根、カブなど新規市場へ出荷をおこなった。
付加価値向上と新たな需要開拓への挑戦	
6次化加工品の取組み調査・検討	特別栽培米『こしの逸品』を使用した《おかゆ》《玄米パック》《ふる〜つ甘酒》を製品開発し販売を行ないました。
生産資材の引き下げと低コスト生産技術の確立・普及	
生産資材等の仕入価格低減に向けた具体的な取組み	全農の肥料集約に伴い新たな低価格農業資材の提案、推進を行なっています。またキャンペーンを設定し、特別価格での販売を実施した。

農業生産の拡大	農業生産基盤の維持・拡大に向けた担い手の育成と、担い手経営体のニーズに応える個別対応に取組めます。
---------	---

実践課題	平成30年度 取組み結果
新たな担い手の育成や担い手のレベルアップ対策	
営農指導員による担い手への支援	営農指導員を中心に新規就農者向けの栽培基礎研修会を開催しました。年間4回の開催を予定しています。
営農・経済事業への経営資源のシフト	
経済事業支援員の設置検討	農産物等の移動販売や物流関連の支援員として設置を継続検討をしています。

地域の活性化	総合事業を通じて地域社会の活性化の実現に向け次世代とともに、食と農を基軸とする地域に根ざした協同組合を目指します。
--------	---

実践課題	平成30年度 取組み結果
JA事業を通じた生活インフラ機能の発揮くらしの活動を通じた地域コミュニティの活性化	
フレッシュミズ部会の設立と婚活支援イベントの開催	家の光協会視察研修や埼玉県フレミズ交流会に参加した。また、県内の4JA合同婚活支援イベントを開催する。
正・准組合員のメンバーシップ強化	
青年部の設立	県外視察研修を実施した。今後はイベントでの農産物の販売を行なう。
准組合員の「農」に基づくメンバーシップの強化	
交歓会の開催とふれあい農園開設の調査・検討	体験農園では、園主への栽培指導の支援を行なっています。また農産物直売センターにて健康メニューによる試食販売を毎月実施しています。
正組合員への訪問率向上等への取組み	
正組合員訪問率の向上	正組合員の訪問率80%に向けた取組みを行なっています。
物流のコスト削減への取組み	
品目別 物流実績の調査	平成30年4月より配送車両を2台減車した。10月からは、広域物流配送を廃止し職員配送体制で取り組んでいきます。
一支店一協同活動の実施	
一支店一協同活動実施	平成30年度は、全支店の実施計画となっています。

平成30年度	主な成果指標（平成30年 9月末 現在）
--------	----------------------

平成28年度	平成29年度	平成30年度
認定農業者訪問軒数		
70軒	101軒	102軒
農業融資実行額		
15件 101,330千円	26件 164,170千円	25件 48,300千円
加工用・業務用作付拡大		
12軒 124a	8軒 110a	10軒 140a
JA買取米数量		
2,881袋/30kg袋	3,298袋/30kg袋	2,185袋/30kg袋

●野菜価格安定事業と収入保険制度に関する説明会を開催

参加者は、現在加入している野菜価格安定事業との相違点や実際に加入した際の掛金や税申告上の取り扱い方法などを質問して理解を深めました。



話題あれこれ

写真日記

地域の話題など紹介！



2018.11

あさか野

●青年部視察研修

9月12日（水）、JAあさか野青年部は高知県へ県外視察旅行を行いました。総勢14名が参加し、四万十とまと株式会社にて、次世代ハウスでのとまと栽培について視察を行いました。土を使わない栽培方法や農薬等の使用方法について、部員達は熱心に耳を傾け質問をしながら講義を受けていました。



とまとを前に講義を受ける青年部

●地元産新米「こしの逸品」を市長に贈呈

9月28日（金）志木市、10月1日（月）和光市、2日（火）朝霞市、新座市の各市長へ、JAあさか野ブランド「特別栽培米 こしの逸品」を贈呈しました。
刈取されたばかりのお米を味わっていただき、地場産の消費拡大につなげようと、池田組合長ら役員が各市長を訪問し、JAあさか野ブランド「特別栽培米 こしの逸品」を贈呈しました。
池田組合長は、「今年は猛暑の影響で出来栄が心配されたが、生産者の方々が水管理などをしっかりしていたので予想より影響がなかった。地域の皆さまにぜひ食べていただきたい。」と話しました。



朝霞市 富岡勝則市長へ



志木市 香川武文市長へ



新座市 並木傑市長へ



和光市 松本武洋市長へ

●地場産米を使用した6次加工品を開発



「ふる〜つ甘酒と
おかゆ・玄米パック」

J Aあさか野は、地場産新米を使用し、米農家の想いをギュッと詰め込んだ6次化商品（加工品）「ふる〜つ甘酒」「ゆず味・いちご味・ブルーベリー味三種類」と「おかゆ」「玄米パック」を開発しました。

「ふる〜つ甘酒」は、「こしの逸品」の自然の甘さに果実の美味しさを加え、飲みやすい甘酒に仕上がっています。温めて飲んだり、そのまま凍らせてシャーベットにしたり、ヨーグルトを加えて甘酒ラッシーなどお洒落なデザート、飲み物も出来ます。

また、「おかゆ」「玄米パック」は、健康志向が高まる中、お米を使って健康応援をしたいとの想いから開発しました。

簡単にそのまま食べられるカップ容器入りで容器のまま電子レンジに入れても熱くならない工夫がされている。また、おかゆは温めずにそのままでも美味しく召しあがることができます。

商品は、J Aあさか野新座・和光農産物直売センターで好評販売中。

ふる〜つ甘酒（ゆず味・いちご味・ブルーベリー味）	160g	380円（税込）
おかゆ	250g	200円（税込）
玄米パック	120g	230円（税込）

●さんま祭りに出店

9月30日（日）、J A改革推進課は、新座市栄四丁目商店会主催の「さんま祭り」に出店し、地元の新鮮な農産物と新米「こしの逸品」などを販売しました。また、J A沖縄も同祭りに出店し、沖縄特産物の販売をしました。

この祭りは、東日本大震災の復興支援事業として行われ、今年で第7回目を迎えました。宮城県石巻市から直送の新鮮な「さんま」を13,000尾準備し、募金に協力された方々に炭火で焼いた「旬のさんま」を振舞いました。当日は、台風の心配もありましたが、大勢の人で賑わっていました。

※J A改革推進課では、新座市栄四丁目商店会で毎週金曜日午前10時から午後1時まで、「地場野菜の移動販売」を行なっております。



賑わう野菜販売



●役員・支部長合同研修旅行

10月4日（木）、5日（金）、役員・支部長合同研修旅行を実施し、「井関農機株式会社つくば未来事業所」および「道の駅ひたちおおた」を視察しました。

井関農機株式会社つくば未来事業所では、農作業の労力軽減と施肥の機械化技術の紹介についての講義を受け、最先端の機械の展示コーナーを視察しました。

また、「道の駅 ひたちおおた」は、平成28年にオープンしたばかりで、レストランやパン屋などを併設した新しい店舗づくりで見どころがありました。



CONSULTING

法律相談

JAあさか野顧問弁護士

塩味法律事務所 塩 味 達次郎

Q

uestion

一 私の父は85歳で、長男である私と私の妻と子供たちの5人家族で暮らしています。父は貸家や貸地を所有していて、その賃料が我が家の収入の大部分を占めています。この収入がなければ、生活は経済的にかなり厳しくなります。

二 父は、身体的には健康そのもので、毎日の生活で問題はありません。しかし、この頃認知症の症状が出てきて、いろいろなことを忘れてしまい困ることが起こっています。父は現在住所と名前くらいは書けるのですが、それ以外のことは殆ど忘れてしまっていて覚えておらずまた書けません。貸家や貸地の管理は、父の名で私が行って来ましたが今迄不都合はありませんでした。

三 数日前、父が資材置場として貸していた貸地の賃借人が、私の不在時に交渉に来て、プレハブ建物を建てたいので了解してくれと言ってきたようです。父は、低額の承諾料を受け取り了解してしまい承諾書に署名をしてしまいました。後日、私は、建築工事が始まり、初めて父が承諾していたことを知りました。私は、父に事情を尋ねましたが覚えていないようです。賃借人に土地建物の管理は全部自分が任されていることを知っているのではないかと主張し、そもそも賃貸借契約時の使用目的は資材置場であって、判断力の衰えた父の承諾を得たからと言って建物所有への目的変更は許されないと主張したのですが、賃借人は父が承諾したと言って父の署名した承諾書をかざして主張を変えませんでした。

四 更に、賃貸アパートの賃借人が家賃を最近5ヶ月分も滞納しています。私は賃料の支払いと明け渡しを求めようとして、父にこのことを話したところ、自分の所有している賃貸アパートのことを覚えていないような有様です。

五 これまで私は同居の息子として父の資産管理を任されており、今まで誰からも異議をいわれることもなく父の代わりに管理を行ってきました。銀行との取引でも何ら異議を言われたことはありません。ですから、父の代理で借地人と交渉したり、借家人に賃料請求や明渡請求をできるはずだと思っていたところ、借地人や借家人から所有者は貴方ではないと言われ立腹してしまいました。言われてみればその通りなのでどうしようもありません。

六 このままでは事態はどんどん悪化してしまいます。私はどうしたらよいでしょうか。

A

nswer

一 貴方は、早急に家庭裁判所に、父親のために活動する後見人か保佐人か補助人を選任する申立をして、父親の法的地位で権限を行使できる人を付けるべきです。一般的に家庭は父親が高齢になっても健康で日常生活を送っている限り、呆けてきているとか、認知症ではないかと思っても、その人の名譽も考え、何らか特に権限を制限するようなことはしたくないというのが実情です。

二 事実、高齢者でも健康で生活していると、日常的には精神的にも壮年期と何ら変わっていないように見えます。普段の会話でも不自然さは見えずわかりません。それはありふれた言葉のやり取りです。精神の内部の衰えが見えないからなのです。しかし、認知症になりかかってくると、よく観察するとおかしい点は多々発見されます。しかし、本人はもとより家庭も事実を認めたくありません。

三 そして、高齢者でも財産があり、ない人の場合は問題は起こりません。しかし、一定の財産を有しているとき、その管理者をしつかり定めておかないと他人から財産を侵害され奪われてしまいかねません。ですから財産を所有している高齢者について、家族で何らか異変を察知したら、本人を何とかしても説得して速やかに病院に連れて行き精神面での検査を受けてもらうべきです。この検査はかかりつけ医なら、どの医者さんでもできる簡単な検査方法があり、ですので高齢者に負担をかけることはありません。

四 認知症の症状があると判定された時は、速やかに家庭裁判所に後見人等選任申立を行い、その残存能力の程度により、後見人、保佐人、補助人を選任してもらい、これらの人に財産管理をまかせるべきです。後見人、保佐人、補助人の候補者は家族の内適当な人がいればその人が選任され、いなければ弁護士、司法書士等法律の専門家が選任されやすいと言えます。お宅の場合、息子さんの貴方が選任される可能性が高いと思われます。

五 また現在の状況では、事態は深刻です。父上は、残念ながら認知症が進んでいて、もはや判断能力がないと言わざるを得ません。しかし、このままでは、貴方にも父親の財産管理の権限はあります。事実、借地人や借家人はその点を突いて反論しているのです。

六 後見人等選任申立は、貴方自身が行うこともできます。その場合まず家庭裁判所に相談することです。事案が急を要する場合にも法律専門家に依頼することも考えられます。そして、正当な権限を得た人によって、不当な主張をしている者から父親の財産を守るべきです。



牡羊座
3/21~4/19



読者からのお便り

LETTERS

たくさんのご意見、ご要望をありがとうございます。
 ございました。いただいたおハガキの二部を
 ご紹介させていただきます。

紅葉の ヒラリヒラリと 色かえて

散り行くもみじ 我おもう

新座市北野 牛山 セツさん

山門を くぐれば清し 初紅葉

新座市あたご 金子 美代子さん

帰り道 小雨にゆれて 秋桜

朝霞市宮戸 高橋 一枝さん

コスモスに 優しく笑う 母の面かけ

新座市栗原 匿名さん

抽風呂へ たわわに実り 冬至まつ

新座市東 高橋 敏子さん

夏休みこども村in上野村の表紙でかざられた9月号。自然とふれあう中で子どもたちの生き生きした表情がとても楽しそうでした。そして、話題あれこれ写真日記の「親子料理教室開催」では、真剣な眼差しで料理に組織む子どもたちの姿がありました。また、「職業体験学習受入」では、仕事をしている中学生の一生懸命さが伝わりました。今月号は、子どもたちの素敵な写真がいっぱいで、ほっこりしてうれしくなりました。

新座市栗原 匿名さん

8月号あさか野に色々なパンフレットが入っていました。苗木、お彼岸用の物、たくさんあつてびっくりです。わざわざ出かけなくても家にいて買えることがいいなと思います。注文。来年どんな花が咲くか楽しみに百合の球根2種類、そして、お彼岸に必要な品物、特に進物用は助かります。そして、新米の注文、お彼岸に来て下さる方に毎年こしの逸品の新米を持って帰ってもらっています。喜んでくださる笑顔がいつもうれしいです。今年も喜んで下さると思うと明るい気持ちで待っていられます。

朝霞市溝沼 石川 千加子さん

孫が小さい時は夏休みこども村でもお世話になり、帰っては楽しかった思い出を、沢山のお友達が出来たこと、いい思い出を有り難うございました。写真から楽しさが伝わり、このような情報が一番心が和みます。『ホツ』

和光市新倉 匿名さん

毎週、和光直売センターを利用しています。今年の夏は、つるむらさきとウリがお気に入りになりました。冬に向けて違う野菜が並ぶのが楽しみです。赤ネギやカリフラワー、紫のにんじんなどスーパーで手に入らないものがお手頃価格でも嬉しいです。

和光市本町 匿名さん

木曜日、農協さんに行ったら「お野菜市」が出てました。以前に大束の「ほうれん草」を買って食べたとしても甘く美味しかったので、「ゴボウうどん」？めずらしく思い買って来ました。早速お昼に主人と食べました。初めての味でゴボウの香りがしてとても美味しかったです！野菜・果物だけでなく「うどん」もありました。皆さんも一度は食べる価値があると思います。

志木市下宗岡 匿名さん



牡牛座
4/20~5/20

《全体運》あれこれ余計なことまで気にして動けなくなり、つきを逃しがち。開き直りの気持ちを大切に。花を飾るのも吉
 《健康運》ストレスを感じそう。スポーツで発散を
 《幸運の食べ物》ヒラメ

素敵な笑顔



(志木市柏町) 三枝 将樹 さん
倫子

しょうま
奨 真くん (9ヵ月)

パパより大きくなあ〜れ!



(和光市本町) 祖父 鈴木 茂和 さん

き い こ
紀伊子ちゃん (5歳)

ふ う こ
楓子ちゃん (3歳)

た い ち
太一くん (10ヵ月)

初めての沖縄旅行!

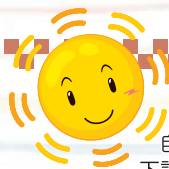

「素敵な笑顔」「我が家のペット」を募集しております

自慢の笑顔や何気ないしぐさの写真を、一言コメントと一緒に広報誌「あさか野」に掲載いたしますので、下記連絡先までご連絡ください。広報担当職員が対応いたします。

連絡先: JA あさか野 本店 企画課 048-479-1011 (平日午前 8:30 ~ 午後 5:00)



イラスト紹介 コーナー

志木市柏町
岸 佳雄さん



朝霞市岡 内田 都子さん



新座市野火止 匿 名さん



消費税が10%に引き上げられます!!

増税

消費税率10%への引き上げが、2019年10月1日より実施される予定です。

建築などの完成引渡しまでに長期間を要する請負工事等には、消費税の『経過措置』が設けられています。

『経過措置』とは・・・

増税の半年前までに（2019年3月31日）請負契約を済ませると、引渡し日が増税後（2019年10月1日）になっても増税前の税率8%が適用されます。

建築やリフォームなど資産に関する工事は、建築費用やそれにかかる消費税も高額になってきます。

5%から8%に増税になった際には、駆け込み需要で、受注の集中による職人不足や増税時期の認識の相違でのトラブルなどの混乱が生じました。

消費税8%で工事するためには、早めの計画が必要です。JAあさか野総合相談センターへご相談ください。

消費税増税と経過措置のスケジュール

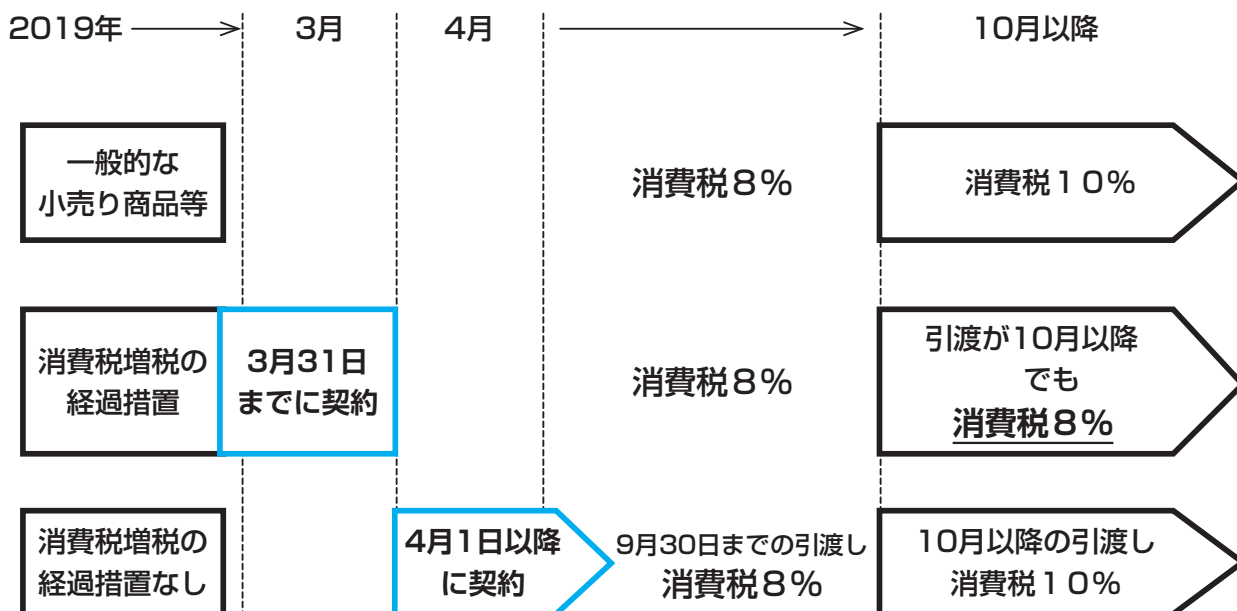

※今後の経済・金融情勢や法改正等により変更される場合があることを予めご了承ください。

詳しくはフリーダイヤルにお問い合わせください。

JAあさか野 総合相談センター

〒352-0011 埼玉県新座市野火止5丁目7番22号
TEL.048-489-1200 FAX.048-489-1201

ご相談フリーダイヤル

イーナ ヨイローン

0120-17-4160



蟹座
6/22~7/22

〈全体運〉 クリエーティブな能力が開花しやすい月。絵を描くなど、やってみたいことに注目を。お芝居を見に行くのも◎
〈健康運〉 運動不足になりがち。小まめに動くこと
〈幸運の食べ物〉 野沢菜

理事会だより

平成30年10月29日（月）開催の主な議題について

- ①新新座支店の建設業者入札結果について
- ②平成30年度上期仮決算について
- ③平成30年度上期内部監査実施状況について
- ④ＪＡ事業中間報告会の開催について
- ⑤ウィンターキャンペーンの実施について
- ⑥自己改革の進捗状況について
- ⑦その他

相 談 会 案 内

年金相談会（予約制・無料）社会保険労務士が対応いたします。

大切な年金、きちんと受給していますか？
平成 29 年 8 月より年金の受給資格期間が 10 年になりました。対象となる方には「黄色の封筒」（年金請求書）が送付されます。送付されましたら、ぜひＪＡあさか野でご相談ください！
なお、予約制となりますので、事前にお電話にて

最寄りの支店もしくは、本店 金融推進課までご連絡ください。

11 月	25日(日)	あさか野農協・本店
------	--------	-----------

※特に記載のない相談会の開催時間は午前9時から午後4時となっています。
※相談日と会場は変更になる可能性があります。予めご了承ください。

税 務 相 談

（予約制・無料）税理士が対応いたします。

聞いてみたいこと、ありませんか？
ＪＡあさか野では、税務相談を無料で承ります。
相談の内容については、秘密厳守されますので、多数のご利用お待ちしております。
※ご利用は原則、組合員に限らせていただきます。
※予約制になりますので、事前にお電話にて最寄りの支店もしくは、総合相談センターまでご連絡をお願い致します。

11 月	9日(金)	総合相談センター(午前10時～午後3時)
	15日(木)	和光支店(午前10時～午後3時)
	30日(金)	和光支店(午前10時～午後3時)

法 律 相 談

（予約制・無料）弁護士が対応いたします。

聞いてみたいこと、ありませんか？
ＪＡあさか野では、法律相談を無料で承ります。
相談の内容については、秘密厳守されますので、多数のご利用お待ちしております。
※ご利用は原則、組合員に限らせていただきます。
※予約制になりますので、事前にお電話にて最寄りの支店もしくは、総合相談センターまでご連絡をお願い致します。

11 月	15日(木)	総合相談センター(午後1時30分～)
	30日(金)	総合相談センター(午後1時30分～)

※各相談日と会場は変更になる可能性があります。予めご了承ください。

「明治神宮新嘗祭」への農産物奉納について

この度、ＪＡあさか野共済友の会の活動として、組合員皆様の丹精込めた農産物を明治神宮に奉納し、収穫の喜びと自然の恵みに感謝すると共に、農業の振興を祈願することを目的として新嘗祭への出品者を募集しています。

1. 新 嘗 祭 日 程 平成30年11月23日（金）

2. 奉 納 品 目 1) 農林産物
2) 漁業水産物

3. 規 格 ・ 数 量 特に定めはありませんが、穀物・野菜類は1点5kg、果実類は1箱以上とします。

野菜・果物…かご又はダンボール箱を使用してください。

穀物類………さらし又は手ぬぐいで袋を作成し、使用してください。

4. 申 込 期 限 平成30年11月15日（木）

5. 農産物納品期限 平成30年11月16日（金）午前中

6. 申込み・納品場所 最寄の各支店

7. 出品者への御礼 参加者全員に記念品と感謝状を贈呈いたします。

8. そ の 他 供進物には、品名・数量・住所・氏名を明記してください。

※詳細につきましては本店共済課または最寄の各支店へお問い合わせください。





私の趣味

朝霞支店 東南部支部

金子 豊治さん

「サボテン」



朝霞支店東南部支部 金子豊治さんの趣味は、10年前に出合ったサボテンです。趣味でサボテンを育て始め、花芽をつまんでは数を増やし自宅の庭で大事に育てています。

毎日眺めては大きくなってきたと思っていたが、ある日ふと白い花が咲いているのに気がつきました。5、6年はまったく咲くことはなかったそうですが、咲き始めると毎年7月～9月頃に花が咲き、満開になることもしばしばあり、10時頃から夕方5時頃まで咲いているとのこと。また、暑すぎても寒すぎてもだめで、暑すぎると早めに閉じ、天候の影響をかなり受けて毎日咲かないそうです。金子さんは、「やっぱり咲いていると気分がいいので、毎日欠かさず花の咲く様子を楽しみにしている。85歳まで市場へ出荷するのが日課だったが、今はサボテンが趣味」と語っていました。



真っ白できれいな花



新たに増殖中

朝霞・志木・和光・新座の市民まつり・農業祭のご案内

11月～12月に行われる各行政の市民まつり・農業祭についてご案内します。下記日程で様々なイベントや各団体による模擬店などが催され盛大に行われます。

また、地元生産者が丹精込めて栽培した農産物が展示され品評会にて各賞の選考を行ないます。選考後、受賞された農産物を購入することができるのも魅力です。ぜひご来場ください。

11/11(日)
AM9:30～PM3:00
第42回 新座市民まつり収穫祭
実りの秋！新座のとれたて農産物の収穫祭！
■会場 新座市役所

11/10(土)、11(日)(メイン開催)
AM10:00～PM3:00
2018みんなで作る和光市民まつり
～つなげよう人の(和)を届けよう希望の(光)を～
■会場 和光市役所市民広場・サンアゼリア内など

12/2(日)
AM10:00～PM3:00
第11回 志木市民まつり
カップだよ！全員集合！！
■会場 志木市民会館・パルシティ通り

11/25(日)
AM10:00～PM3:00
**実りのまつり
朝霞市農業祭**
■会場 朝霞市中央公民館・コミュニティセンター

11/17(土)、18(日)
AM9:00～PM3:30
2018彩の国食と農林業ドリームフェスタ
■会場 朝霞の森広場（朝霞市膝折 2-34）

【組合員の皆様へ】

婚活「4JA合同X'masふれあいパーティー」 開催のお知らせ

イベント名 4JA合同X'masふれあいパーティー
開催日時 平成30年12月22日(土) 13時30分～17時00分(受付13:00～)
開催場所 埼玉県さいたま市ラフレさいたま 櫛(けやき)の間
申込開始 平成30年11月1日(木)～
ポイント 4JA合同(JAあさか野・JAいるま野・JAさいたま・JA南彩)の多人数、男性35名女性35名で開催します
※専門スタッフがフォロー、サポート致しますので安心してご参加下さい
募集対象 20～40歳代 男性
募集人員 10名(JAあさか野参加枠10名、先着順のお申込み受付となります)
参加代金 5,000円
申込方法 【電話】090-6530-6481
【Eメール】ja-konkatsu@askn.st-ja.or.jp
タイトル：婚活申込 本文：住所、氏名、年齢、携帯電話 をお願いします
※詳細については折り返しご連絡いたします
事務局 JAあさか野指導経済部生活課 048-479-1011
※女性の参加希望についてはご相談ください

あさか野農業協同組合は、組合員・利用者等の皆様の個人情報を正しく取り扱うことが当組合の事業活動の基本であり社会的責務であることを認識し、個人情報保護方針を遵守します



天秤座
9/23～10/23

〈全体運〉頼まれ事など、まずは必要な作業から手を付けましょう。その後、プライベートの充実を図ると喜びが倍増
〈健康運〉快調に過ごせます。アクティブに行動を
〈幸運の食べ物〉レンコン



野菜の移動販売



新座農産物直売センター、和光農産物直売センターでは、とれたて、旬の地元野菜、くだものを移動販売いたします。生産者が丹精込めて育てた安全・安心な農産物を販売しておりますので、皆様のご来場をお待ちしております。

開催場所		開催日程	開催時間
新座栄四丁目商店会	新座栄四丁目商店会内『栄すこやか広場』	平成30年11月 2日 (金)	午前 10 時から午後 1 時
		平成30年11月 9日 (金)	
		平成30年11月16日 (金)	
		平成30年11月30日 (金)	
新座市役所ファーマーズマーケット	新座市役所新庁舎 1 階ロビー	平成30年11月28日 (水)	午前 10 時から午後 1 時
野火止支店 朝市	野火止支店駐車場	平成30年11月15日 (木)	午前 10 時から午後 1 時
朝霞市文化祭	朝霞市コミュニティセンター	平成30年11月 4日 (日)	午前 10 時から午後 1 時
北朝霞商業振興会 おやちい村	朝霞県土整備事務所駐車場	平成30年11月11日 (日)	午前 9 時から午後 4 時
志木支店 いろはやさい市	志木支店駐車場	平成30年11月 8日 (木)	午前 9 時から午後 6 時
		平成30年11月22日 (木)	
JA野菜市	セブン-イレブン上宗岡4丁目店	平成30年11月 5日 (月)	午前 10 時から午後 1 時
		平成30年11月12日 (月)	
		平成30年11月19日 (月)	
		平成30年11月26日 (月)	
	セブン-イレブン慶応志木高校前店	平成30年11月 7日 (水)	午前 10 時から午後 1 時
		平成30年11月14日 (水)	
		平成30年11月21日 (水)	
		平成30年11月28日 (水)	
和光市駅南口いこいの広場経トラ市	和光市駅南口いこいの広場	平成30年11月21日 (水)	午後 4 時から午後 6 時
和光市役所 木曜市	和光市役所中央玄関付近	平成30年11月 1日 (木)	午前 10 時から午後 1 時
		平成30年11月15日 (木)	
白子コミュニティセンターまつり	白子コミュニティセンター	平成30年11月18日 (日)	午前 10 時から午後 2 時
採れたて野菜まちかど販売所	牛房コミュニティセンター	平成30年11月16日 (金)	午前 10 時から午後 1 時
埼玉県庁オープンデー	埼玉県庁	平成30年11月14日 (水)	午前 10 時から午後 4 時

※売り切れしだい終了します

1. 人事異動 (平成30年9月1日付)

氏 名	新所属・役職	旧所属・役職
榎 本 守	指導経済部 片山経済配送センター 所長 内間木経済配送センター 所長 (兼務)	指導経済部 ライフサービス 所長
荻 嶋 浅三代	指導経済部 ライフサービス 所長	指導経済部 ライフサービス 所長代理
鈴 木 政 之	指導経済部 ライフサービス 所長代理	指導経済部 片山経済配送センター センター長
谷 岡 裕 貴	指導経済部 内間木経済配送センター 係	指導経済部 片山経済配送センター 係
久保井 文 耶	企画管理部 人事課付	野火止支店 試用員

(平成30年10月1日付)

氏 名	新所属・役職	旧所属・役職
木 鋪 小 麦	西堀支店 係	片山支店 係
久保井 文 耶	指導経済部 内間木経済配送センター 係	企画管理部 人事課付

2. 退 職 (平成30年9月30日付)

氏 名	旧所属・役職
高 橋 正 敏	指導経済部 内間木経済配送センター センター長

3. 新採用 (平成30年10月1日付)

氏 名	配属部署・役職
加 藤 周 子	和光支店 係 (正職員)



蠟座
10/24~11/22

〈全体運〉 幸運期。自分の考えやアイデアなどを思い切ってオープンにすると好結果に。新しい世界に飛び込むのも大賛成
 〈健康運〉 適度に休息を取り、英気を養いましょう
 〈幸運の食べ物〉 タラコ

新座

《JAあさか野直営》



住 所：〒352-0011 埼玉県新座市野火止6-1-48
(ふるさと新座館 1階) TEL.048-483-7200
(平 日) 営業時間：午前10時～午後5時
(土、日、祝日) 営業時間：午前 9時～午後5時
定 休 日：月曜日・年末年始

☆試食販売☆

おイモ餅 & サツマイモご飯 11/10 (土)

★ 今月の試食販売 ★



【ほくほくサツマイモご飯】

サツマイモが美味しい季節になりました！
サツマイモには腸を綺麗にする食物繊維や肌
に張りや艶を与え、メラニン色素の沈着を防
ぐビタミンC等多くの栄養素を含んでいます。
今月は新米と一緒に炊込み、ホクホクに
仕上げました。ぜひお越しください！

片山

新座市片山農産物直売所

住 所：埼玉県新座市堀ノ内1-9-16
営 業 日：毎週土・日曜日
営業時間：午前8時～午後2時

☆直売情報☆

11月は小松菜・里芋・人参などが出荷予定です。



レシピ1 ナガイモのグラタン

●材料(1人分)

ナガイモ…100g
ジャガイモ…1/2個
(写真撮影用に紫のジャガイモ
「シャドークイーン」を使用)
CHEDDARチーズ…1枚
生クリーム…1/2カップ
牛乳…1/2カップ
からスープのもと…小さじ1
塩、こしょう…適宜
刻んだパセリ…少々
バター…適宜



●作り方

- ①ナガイモの半分はすりおろし、半
分は短冊に切る。ジャガイモは火
を通して一口大に切る。
- ②フライパンにバターをひき、短冊
ナガイモとジャガイモをソテーし
牛乳と生クリーム、からスープの
もとを入れ、塩、こしょうで味を調
える。
- ③グラタン皿に短冊ナガイモとジャ
ガイモを取り出した②を入れ、す
りおろしたナガイモを上から掛け
CHEDDARチーズを載せ、短冊ナ
ガイモとジャガイモを並べ、トース
ターなどで焼き出来上がり。仕上
げにパセリや粉チーズ(材料外)を
散らす。

レシピ2 ナガイモのかき揚げ

●材料(1人分)

ナガイモ…30g
アボカド…1/2個
ニンジンの葉…適宜
小麦粉…適宜
天ぷら粉…適宜
サラダ油など…適宜
塩…少々

●作り方

- ①ナガイモを短冊
に、アボカドはさ
いころ状に切る。
- ②ボウルに①とニンジンの葉を入れ、小麦
粉を軽くまぶす。
- ③水で溶いた天ぷら粉1/2カップほどで、②
を軽く混ぜ合わせ一口大にまとめ、170
度に熱した油で返しながらじっくりと揚
げる。盛り付けたら塩を振る。付け合わせ
にミニトマト(材料外)などを添える。



おいしく
食べて
今日もスタート

今月の朝ご飯

「キッチン晴人」のオーナーシェフ 永井 智一



朝ご飯の献立

ナガイモのグラタン レシピ1
ナガイモのかき揚げ レシピ2
ガーリックトースト
野菜スープ
グリーンサラダ



射手座
11/23~12/21

《全体運》 サービス精神を見せることで、周囲
と円満な関係を築ける時期。緑の下力持ち
的役割も快く果たし、人気者に
《健康運》 耳寄りな健康情報をゲット。試して
みて
《幸運の食べ物》 ユリ根

農産物直売センター

生産者と販売が一体となることで、新鮮な地元野菜やお花などをご用意しております。
ご来店お待ちしております！

J Aあさか野和光農産物直売センター

和光

《J Aあさか野直営》



住 所：〒351-0112 埼玉県和光市丸山台1-7-9
TEL.048-461-0850

(平 日) 営業時間：午前10時～午後5時

(土、日、祝日) 営業時間：午前 9時～午後5時

定 休 日：水曜日・年末年始

☆試食販売☆



おイモ餅

11/10
(土)



サツマイモご飯

11/13
(火)

★ 今月の試食販売 ★

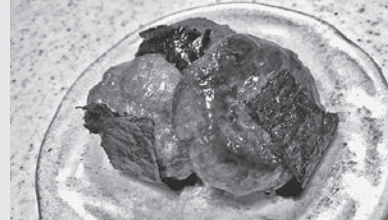

【もちもちおイモ餅～磯辺焼き風～】

煮物…カレーの具…みそ汁の具…ガレット
…じゃがいも料理のレパートリーはいくつお
持ちですか？おイモ餅は簡単に出来る且つ
もちもちしてお子様にも大好評！ぜひご
家庭でもおやつやの時間等に作っていただきた
い！ぜひ直売所にお越しください！

朝霞

朝霞市浜崎農業交流センター

住 所：埼玉県朝霞市浜崎18-2

営 業 日：毎週水・土・日曜日

営業時間：水・土曜日 午前11時～午後5時

日曜日 午前11時～午後4時

☆直売情報☆

11月は小松菜・人参・白菜などが出荷予定です。

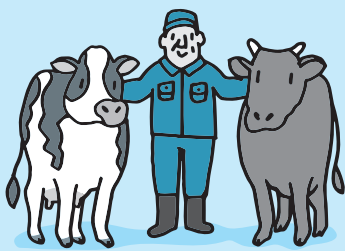

畜産は作業上、飼料生産作業、飼養管理作業に分けられ、対象とする動物は、牛、豚、鶏などが挙げられます。肉牛、乳牛を念頭に置いて作業安全を考えましょう。飼料生産作業では、大型の機械が導入されており、畜産農家自身が飼料生産作業を行う場合と、コントラクターが作業を行う場合があります。事故情報の多い作業は堆肥管理、牧草収穫・調製です。堆肥の切り返しなどでの転倒と、機械との接触などで、打撲やフォークを足に刺すなどです。モアールやフォーレージハーベスターでの収穫作業では、詰まり除去時のエンジン停止の怠りによる挟まれや伴走車との接触がとて多くなっています。また、ロールベールのハンドリングで荷崩れ、下敷きなどが多くなっています。基本



ストップ！農作業事故 畜産作業の安全

人間工学専門家 ● 石川 文武

畜産は作業上、飼料生産作業、飼養管理作業に分けられ、対象とする動物は、牛、豚、鶏などが挙げられます。肉牛、乳牛を念頭に置いて作業安全を考えましょう。飼料生産作業では、大型の機械が導入されており、畜産農家自身が飼料生産作業を行う場合と、コントラクターが作業を行う場合があります。事故情報の多い作業は堆肥管理、牧草収穫・調製です。堆肥の切り返しなどでの転倒と、機械との接触などで、打撲やフォークを足に刺すなどです。モアールやフォーレージハーベスターでの収穫作業では、詰まり除去時のエンジン停止の怠りによる挟まれや伴走車との接触がとて多くなっています。また、ロールベールのハンドリングで荷崩れ、下敷きなどが多くなっています。基本

を守ってれば事故は起きにくいのですが、雨が予想されて時間的に焦っていたり、共同作業者とのコミュニケーション不足が原因となつて発生しています。飼養管理作業では、畜舎内の衛生管理が重要ですが、ボロ出し時の転倒やベルト・プリーへの巻き込まれがよく発生しています。床面の清掃だけでなく、照明や換気も適切に管理することが必要です。牛は大きく重いので、牛との良好なコミュニケーションを保つとともに、不測の行動に備えておく必要があります。角で突かれたり、足で蹴られたり、頭を急に振つて綱を絡ませたりします。予測しておけば対応できますが、予測しない刺激が牛に加わったときは思わぬ挙動をすることを忘れてはいけません。出産直後の牛は興奮しているのが普段以上の緊張感が必要です。飼育頭数の増加によって、作業時間も増えがちですが、適正な労働力配分を心掛けましょう。豚は、きれい好きです。畜舎内が汚れないように小まめな清掃が必要です。鶏は、採卵用では、工場のようになっていますが、羽毛やふんなどが浮遊していることが多いので、換気を継続して行いましょう。



山羊座
12/22～1/19

《全体運》 知的好奇心が旺盛になる兆し。調べてみたいことがあれば、じっくり探究して。サークルやグループ活動にもつき
《健康運》 暴飲暴食はNG。食事の中身にも考慮を
《幸運の食べ物》 リンゴ

食品に付くカビを防ぐ

わが家の朝食はパンを焼いています。そのパンに付けるジャムを選ぶのが息子の朝の楽しみです。しかし親としては糖分の取り過ぎや虫菌も気になるので、甘さ控えめで手作りするが、買うときもできるだけ糖度の低い物を選ぶようにしています。そうするとどうしても日持ちがしなくなります。先日旅行から戻ったら、息子が大事に食べていたジャムのふたにカビが生えていました。こうしたジャムやパンなどの食品に付くカビ。梅雨時だけでなく秋にも多いとされています。

カビは一つ一つは肉眼で見ることができません。目に見えているのは、カビがたくさん集まった集合体です。つまり、目で見えるほどカビが生えているということは、目で見えないカビもたくさん潜んでいる可能性があります。



あるのです。そんなカビの中にはカビ毒と呼ばれる、体に害を与える物があります。カビを長期間摂取した場合、発がん性があることが分かっています。また、カビ毒は熱にも強いので加熱したからといってカビ毒がなくなるわけではありません。少しでもカビが生えてしまったら食べないことをお勧めします。

カビが生えるには温度、水分、酸素、養分が必要です。カビは25度前後が最も生えやすいとされますが、マイナスイ度ぐらいまでは生育できるため、冷蔵庫中でも生えてしまいます。また、糖分や塩分が多くなると逆に生えにくくなるので、ジャムの場合には糖度の高い物の方が、カビが生えにくくなります。しかし、一度開けて空気に触れてしまうとどうしてもカビが生える可能性があります。開けたら早めに食べるようにしましょう。早く食べ切れない場合はジャムを小分けにして冷凍しておくのもお勧めです。

本当に恐ろしいイメージのカビですが、私たちが普段食べているみそやしょうゆもカビを使って製造しています。おいしいカビだけいただきたいですね。

おまちしています

【1月号のお題】 初詣・雪・水仙（お題以外の思い出やエピソード、イラストもお待ちしています）

クロスワードパズル正解者・読者からのお便りコーナーにご記入をいただいた方の中から抽選で5名様に **こしの逸品** をプレゼント!! (正解と当選者の発表は、1月号の誌面にて掲載)

応募要項

住所・氏名・フリガナ・年齢・電話番号と本誌へのご意見、ご感想をお書き添えのうえ、最寄りの店舗へお持ちください。

または、下の宛先までご応募ください。

なお、代名はペンネーム、匿名を可としますが本名の明記を必ずお願いします。

■ハガキでの応募先

〒352-0011

新座市野火止4-5-21

JAあさか野 広報編集局 行

■締切

11月30日（金）必着



ハガキの記入例

郵便はがき

3520011

新座市野火止4-5-21
JAあさか野 広報編集局 行

（お願い）
JAあさか野をご愛読の皆様へ
裏面の「お便りコーナー」へ
今月号で印象に残った内容を書いてください。
4月号クロスワードパズルの答え
〇〇〇〇〇

〒〇〇〇-〇〇〇〇

ご住所 あさか野

電話番号 〇〇〇-△△△-□□□□

お名前 あさか野くん □ 〇 歳 男・女

※個人情報は厳重に管理いたします。
【個人情報の取り扱いについて】 皆様からの応募に際しては、個人情報は、JAあさか野の広報誌「あさか野」以外には使用いたしません。

締め切り：平成〇年〇月〇日の必着

あさか野
読者のお便りコーナー

■皆様からのメールでまちの最新情報やエピソード、イラスト、感想などお持ちしています。また、ご意見、ご感想もお寄せください。

Illustration of a person reading a newspaper.

【個人情報の取り扱いについて】

ご応募いただきましたハガキ等の個人情報についてJAあさか野広報誌「あさか野」以外には使用いたしません。

水瓶座
1/20~2/18

《全体運》やたらとプレッシャーを感じる暗示。誰かと比べず、自分らしさを大切に。気晴らしにはハーブティーを飲んで
《健康運》自然の中を散歩すると体調に好影響あり
《幸運の食べ物》こんにゃく

表紙紹介

新座市野火止で農業を営む須田さんです。
須田さんは、農業大学を卒業後就職し24年になる有望な後継者です。
主な生産野菜は、露地野菜を中心に、人参・里芋・キャベツなど約15品目を栽培しています。須田さんの丹精込めて育てた野菜は、新座市内の小中学校7校に学校給食として子どもたちに提供されています。その他は、新座農産物直売センター・市場・与野フードなどへ出荷しています。
須田さんは、「40歳を迎えた頃から気持ちに余裕ができ、仕事が面白いと感じるようになり、充実した農作業ができるようになった。今後は、5年前に大雪で倒壊したハウスをもう一度再建し、栽培を試してみたい。」と話していました。

新座市野火止在住

須田 健太郎さん(44)



パズル 頭の体操

二重枠に入った文字を、A→Eの順に並べてできる言葉は何でしょうか？

□□□□□

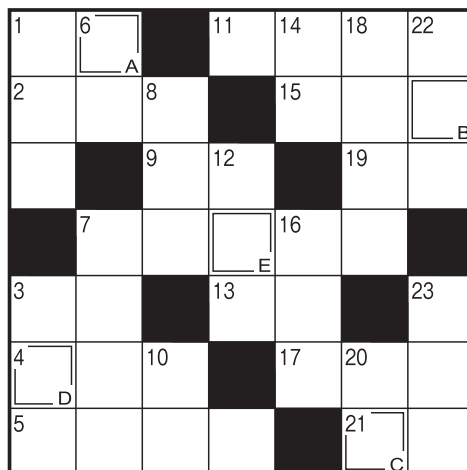

出題●ニコリ

よこのかぎ

- ① アフリカの川や池にすむ動物。体も口も大きい
- ② そろそろスタッドレス——に交換しようかな
- ③ まるで取り付く——もない様子だったよ
- ④ ——栽培はオーガニック農法とも呼ばれます
- ⑤ 鳥籠の中に取り付ける棒
- ⑦ 火事に備えて設置する物
- ⑨ 音はこれで聞き取ります
- ⑪ 落語を客に聞かせる職業
- ⑬ 頭をひねって絞り出します
- ⑮ 徳川将軍家は三つ葉葵（あおい）
- ⑰ 机のこと。ライティング——
- ⑲ 道が十字に交差している所
- ⑳ 漢字では羊の歯と書く植物

たてのかぎ

- ① 武士が腰に差す物
- ③ パリやベルリン、バンコク、北京など
- ⑥ 8は2の4——です
- ⑦ 英語ではゼブラ。草食動物です
- ⑧ 月が出ていなくて真っ暗です
- ⑩ タンスなどに加工する軽い木材
- ⑫ 家族やごく近い人のごこと
- ⑭ 遠くて近きは男女の——
- ⑯ モミジとも呼ばれる木
- ⑰ 10月は神無月、11月は——
- ⑲ ネタやシャリなどから作ります
- ㉑ このぶんしようににはつかわれていません
- ㉒ ヒトコブ——やフタコブ——は砂漠で使われる動物

9月号の答え

コスモス



おめでとうございます。

9月号当選者

志木市本町	抜井登美さん
朝霞市宮戸	匿名さん
新座市菅沢	高橋悦子さん
志木市下宗岡	匿名さん
和光市本町	匿名さん

編集後記

11月に入り、朝晩は寒く、日が暮れるのも早くなり、一気に秋から冬に変わっているように感じます。

早いもので、今年に残すところ2ヶ月となりました。この先、インフルエンザやノロウイルスなどが流行する時期になります。手洗い・うがいなど、予防をしっかりして、体調管理に気を付けながら過ごしましょう。

増田職員



魚座
2/19~3/20

〈全体運〉開放的な気分になれる予感。過去に駄目だった挑戦にリベンジできそう。海外に関することにも幸運があるはず
〈健康運〉生活ベースが乱れがち。リズムを整えて
〈幸運の食べ物〉そば

【組合員各位】

婚活イベント開催!!

4 J A 合同 X'm a s

ふれあいパーティー

開催日時 平成30年12月22日(土) 13時30分～17時00分(受付13:00～)

ポイント **4 J A 合同** (J A あさか野・J A いるま野・J A さいたま・J A 南彩) の

多人数 (男女各35名) で開催します

※専門スタッフがフォロー、サポート致しますので安心してご参加下さい



開催場所 埼玉県さいたま市ラフレさいたま ^{けやき} 櫓の間

申込開始 平成30年11月 1日(木)～

募集対象 20～40歳代 男性

募集人員 10名 (J A あさか野参加枠10名、先着順のお申込み受付となります)

参加代金 5,000円

申込方法 【電 話】090-6530-6481

【Eメール】ja-konkatsu@askn.st-ja.or.jp

タイトル: 婚活申込 本文: 住所、氏名、年齢、携帯電話 をご記入お願いします

※詳細については折り返しご連絡いたします

事務局 J A あさか野指導経済部生活課 048-479-1011

※女性の参加希望についてはご相談ください

あさか野農業協同組合は、組合員・利用者等の皆様の個人情報を守ることが当組合の事業活動の基本であり社会的責務であることを認識し、個人情報保護方針を遵守します

本 店/〒352-0011 埼玉県新座市野火止4-5-21 TEL.048-479-1011

J A あさか野総合相談センター 0120-17-4160 (イーナよいローン) / お客様のいろいろな要望に対して、安心できるご提案をいたします。
J A あさか野ライフサービス 0120-24-4994 (24時間よく供養) / 葬儀専用フリーダイヤル…24時間365日対応可能

野火止支店	TEL.048-478-5500	朝霞支店	TEL.048-461-0032	片山経済配送センター	TEL.048-480-6511
新座大和田支店	TEL.048-477-2013	内間木支店	TEL.048-471-0242	内間木経済配送センター	TEL.048-471-1585
片山寺支店	TEL.048-478-1017	志木支店	TEL.048-471-0011	新座農産物直売センター	TEL.048-483-7200
西野支店	TEL.042-474-3355	和光支店	TEL.048-461-2113	和光農産物直売センター	TEL.048-461-0850
	TEL.042-491-1011				

■詳しい取り扱い業務などに関しましては、各店舗にお問い合わせください。